工商晚報
The Kung Sheung Evening News
印刷及承印：工商日報有限公司
香港灣仔分域街十八號
編輯部：二七零七零六
採訪部：二八零零八七、二七三四九二、二八二五四零
營業部：二七九三零七、二八零七零八
廣告部：
社長室：二八二四五五
總編輯：二七五零五六
經理室：二七七二六一
中區辦事處：二式五四九五、二式一式三八
報掛號二零七五　郵箱六二號
出紙兩大張售價弍毫
新聞紙第一二一七三號

明日賽馬貼士及評述刊第八頁

今日隨報附送「風趣」週刊仍售弍毫

今年第百宗兇案 昨晚在西貢發生

死者是十八歲男子返家途中遇襲

【本報訊】一名十八歲男子，昨晚在西貢波羅輋附近巴士站返家途中，突遭六名男子狙擊，身受重傷，該名男子，以時在深夜，未立即報警而返家休息，但至今日清晨痛楚難當，報警求援，送院救治未幾，即告不治斃命。

警方經初步調查後，宣佈大概會將案列作兇殺案處理，成爲本年度第一百宗兇殺案。

警方發言人指出，本案原應爲第一〇一宗兇殺案，但由於本年九月間龍山小學一名學生被魚蛋竹刺斃案因多種問題，暫時未能列作兇殺案處理，因此昨晚發生的這一宗，乃爲第一百宗兇殺案。

該案死者名李慶忠，十八歲，住西貢紅花。一號，與母及兩兄一姊，近在一間音響器材公司工作，早出晚歸，昨晚本與一名友人參加舞會後，經過波羅輋巴士站附近時，黑暗中突閃出六名男子，分持木棍及鑲有鐵釘木板向其狙擊，死者在衆寡懸殊下，身上多處受傷，傷勢頗重，兇徒在逞兇後逸去。

死者當時未報警，僅自行回家休息，但至今晨七時許，終因痛楚難當，致電求警急救及協助，後被送往伊利沙伯醫院救治，延至今晨八時卅分已告不治斃命。

（上）郎奴列根於二十日在「國家新聞大厦」（距離白宮僅三條街）的記者招待會上宣佈角逐共和黨總統候選人後，與妻子南絲向新聞界揮手致意。（下）郎奴列根在邁阿密與人羣握手之際，特務人員在他附近擒獲一名男子，把他扣上手銬，帶到一間汽車酒店盤訊。據報該男子持有手槍。

十一月二十日郎奴列根在邁阿密與人羣握手之際，特務人員突然把他拉走，據報是發現一名可能持有手槍的男子。

競選活動有人拔槍相向

「黑鬍子」是殺手？郎奴列根有驚無險

【邁阿密二十日路透社電】郎奴列根宣佈角逐共和黨總統提名後，今日在第一次競選旅程中，被一名青年拔槍相向。

郎奴列根無恙，亦無受驚。他事後對記者謂知道那是一枝玩具槍。

還位六十四歲的前加州州長，與此間一群人握手之際，一名蓄黑鬍子的青年突然揮動手中武器，特務人員迅速撲向他身上。

事件發生後，郎奴列根在記者招待會上聲稱：他當時看不見有手槍，稍後才看到。他認爲那是一枝玩具槍，記者問他當時是否驚慌，他答道：「否」。

該青年約二十歲，身穿一件格子短外衣。事發時，郎奴列根剛向三百名支持者演說完畢，與他們握手。三名特務擒獲該男子，把他帶到附近一間酒店盤訊。

郎奴列根的新聞秘書諾夫錫加謂：特務人員告訴他被扣留的男子名麥克·卡文，二十歲，居於佛羅里達州寵班諾。

【華盛頓二十日路透社電】前加州州長郎奴列根今日展開競選共和黨總統提名運動，如果他成功的話，將使該黨分裂，並且實際上確保民主黨明年十一月在大選中獲勝。

政治分析家在現階段深信：共和黨人如果摒棄福特總統，改以郎奴列根爲「大旗手」，無異等如自我毀滅。

香港實業公司勞資糾紛 勞方有意作讓步 解決談判今進行

【本報訊】西環香港實業有限公司勞資糾紛今晨雖仍未達到決定性的解決地步，但勞工已有讓步意思，並再度邀請四名勞工署官員到工廠協助解決工潮，但資方則未見有任何表示。

今晨十時卅分，四名勞工署官員接受香港實業有限公司勞工代表之再度邀請，到達西環士美菲路該工廠內與四至五十名工人代表舉行會議，協助解決糾紛，然而，公司方面則未有代表列席，杳無動靜。

據工人代表陳美蓉今晨對記者表示：工人目前仍未恢復工作，正持着四項條件希望公司方面答允：㈠不能許可無理借故調動員工；㈡合理補償；㈢設立類似工積金制度；㈣不能根據是次罷工行動解僱工人及修改廿三條廠規。

她透露勞方經已有誠意稍作讓步，將提出之第三項條件押後，資方可暫時不加以協商，至於昨日雙方原已達成協議有關退休及工作年齡的限制，理應生效。

陳女仕指出倘若雙方談判再度破裂的話，勞方可能會再採取其他行動，不過仍須有待工人開會商量後才能決定。她表示工人們正寄望勞工署官員能協助解決是次糾紛。在昨晚由於資方拒絕工人上述四項要求，雙方談判破裂後，五百工人佔據廠房實行靜坐抗議。

恒生解款車大劫案 第六被告戴瑞豐 獲控方撤銷控罪

【本報訊】轟動港九的恒生銀行解款車七百萬元鉅劫案，法庭原定於十二月一日循嚴重刑事聆訊作初級偵訊，但今晨控方突然向范耐理法官請准不起訴第六被告戴瑞豐，法官照准，並當庭釋放第六被告。

第六被告戴瑞豐，廿七歲，綽號「大賊」，住在鰂魚涌後山一無門牌木屋，原與第一被告鄧禮顯，廿四歲，又名阿鷄，無業；第二被告羅宏，又名細肥，廿六歲，小販；第三被告何祥又名何佬，廿七歲，建築判頭；第四被告梁焯豪，又名阿焯，廿四歲，建築工人及第五被告鄒永强又名豬仔强，廿六歲，六人一共被控五項罪：㈠今年八月五日在紅磡漆咸道，行刼黃志全美金一百萬，日元一億二千萬，菲律賓披索廿五萬元及港幣三萬元；㈡同時同地持槍行刼；㈢至㈤則控六人同時同地，開槍意圖謀殺恒生銀行職員黃志全、馬他亞麥、沙渣華帕等三人。

以上五項罪控方表示對第六被告戴瑞豐不提出起訴，此外第六被告原仍有兩項罪，㈠在九月廿日在鰂魚涌一無門牌木屋，無牌藏有一枝點三二毫米左輪槍及㈡同時同地無牌藏有八發點三二毫米子彈，控方亦表示一併取消起訴。在該案中同時有兩名女被告被控接贓罪。其一爲劉慶珠，廿一歲，售貨員，被控於八月六日至八月十日期間接贓美金十四萬三千一百八十元，屬恒生銀行所有。其二爲梁玉珍，卅八歲主婦，被控於九月廿八日接贓五萬。

以上五名男被告及兩名女被告全部經由法庭定於十二月一日循嚴重刑事聆訊作初級之偵訊。

紡織業面臨另一挫折 本年度配額用盡 荷蘭停發入口証

【本報訊】紡織業面臨另一挫折。據報導，來自海牙之報導，荷蘭已停止發入口証與本港紡織品，理由係一九七五年之配額已用完。

荷蘭不接受較早時報導祇有出口証之港貨。荷蘭政府通知入口商，謂自香港輸入有出口証之貨物，需與荷蘭發出之入口証配合。據報昨日會議時，紡織諮詢委員會委員已通知工商處，彼等曾聞荷蘭行動，但仍向買家調查。但工商處仍未獲任何官式通知，現正設法澄清。發言人謂，若此說屬實，吾人將十分詫異，因祇有荷、比、盧配額而無單獨之荷蘭配額。尤有進者，如有等事例如所傳之用完配額，則協議中亦有規定如何處理此「超額」而並無規定可作單方面行動。

小評

粉碎勒索小販惡霸

……和超過六萬人的無牌小販，時常受到惡霸或有權勢人物的干擾與敲榨，經是存在已久而衆所週知的事實。

據警方消息，在過去三個半月以來，粉碎勒索小販集團工作，單是在黃大仙區就先後逮捕了四十名此類惡棍。總共控告六百多項勒索和盜竊罪。

這個專向小販勒索集團，分別在黃大仙、東頭邨、慈雲山新邨等地區，向區內店員及小販每日勒收三至十元的保護費，各小商店小販因恐怕那些惡霸報復，大都敢怒而不敢言，而警方是掌握到一些確實情報，由警探扮作小販，跟踪強收保護費的歹徒，經過長時間的明查暗訪，然後把他們一網成擒。

本港靠小本生意去謀生的人很多，所以有人居住的地方即有小販。他們經營的方式多未符合條例，或集散的地點各有不同，但常常受到惡霸藉名保護而勒收費用，則幾乎無一倖免。所以此種向升斗市民剝削的惡霸，亦無地無之。希望警方廣佈綫眼，全面粉碎這些惡霸集團，讓小販們多吃一口安樂的清茶淡飯。

新界官地拍賣

【本報訊】位於新界青山道十七咪三幅官地之批約，將於下月十日下午二時三十分，在屯門望西門邑明才中學，以公開拍賣方式出售。該三幅官地之面積合共七萬零一百平方呎，其中兩幅供私人住宅用途，除下一幅則可作超級市場及餐廳之用，三幅土地每年地稅爲三百元，批期九十九年，由一九八八年七月一日起計減去最後三天。

有關詳細售地規則，可向位於九龍大埔道北九龍裁判署之新界民政署、及元朗、屯門、荃灣、沙田、大埔及西貢各理民府，或中區國際大廈之離島理民府索取，有關售地圖則亦可方上述辦事處索閱。

今日天氣預測

吹和緩北至東北風天氣晴朗及乾燥。黃色火災危險訊號仍然生效。今日最高氣溫約爲攝氏二十三度，濕度爲百分之五十七。

高潮：上午十一時二十七分，下午十時零五分。低潮：上午五時零三分，下午三時二十二分。

百宗兇案回顧

灶底藏屍又再重演 女輔警山坡遭姦殺

【本報特稿】西貢地區，昨晚發生一宗兇殺案，成爲今年第一百宗兇殺案。

昨天是十一月廿日，而兇殺案已達一百宗，幾乎平均每三天便發生一宗兇殺案。從這個數字看，使人覺得本港的治安之壞，已到了令人咋舌的地步。

最近五年來本港的兇殺案數字是七一年九十八宗，七二年一百一十五宗，七三年一百一十八宗，去年一百零二宗，而去年至十二月廿五日才達到一百宗，今年至十一月二十日便已達一百宗。

從今日至本年底，尚有四十天，相信今年的兇殺案將會超過去年的一百零二宗，至於會否突破七二年一百一十五宗的紀錄，如果以平均三日便發生一宗兇殺案來計算，這個可能性是很大的。

今年一天內所發生兇殺案的紀錄也令人咋舌。除了今年三月八日一天之內共發生了九宗兇殺案外，一天兩宗的有八宗，而一天三宗的有一宗。

今年本港兇殺案發生得最頻繁的一段時期，是三月一日至十三日，在這十三日內，本港共發生了十五宗兇殺案，以平均數字計算，即每日發生一點一五宗。這個數字，與今年一月和二月兩個月內共發生了十三宗兇殺案比較，尚多出兩宗。在這一段時間內，難怪有人說，一天沒有兇殺案的新聞就是大新聞。

今年首百宗兇殺案中，以發生地區而論，新界地區的兇殺案仍居首位，共六十多宗。九龍地區是十餘宗，港島地區則有十餘宗，新界地區的兇殺案中，在各新區發生的佔着最大比率，可見新區的治安情況，仍然是本港治安的一大癥結。

× × ×

今年的一百宗兇殺案中，仍以刼殺案最多，姦殺案亦復不少，其他黑社會尋仇兇殺，「家庭悲劇」等等，亦是兇殺案的主要原因。

× × ×

[…]六十八，可見今年首百宗兇殺案的破案率較去年爲低。

今年兇殺案的殘忍程度，較去年有過之而無不及。

本年四月間，女教車師傅林和玉被兇徒肢解後，棄屍海中。她的殘碎屍體，至四月底才陸續在坪洲東海海灘、青山道十九咪、十七咪和十三咪等海灘發現。但林和玉的屍體到下葬時仍屬殘肢缺體，身軀和臀部始終找不到，而且找到的右腿也殘破不全。這宗兇殺案，被認爲是本港開埠以來最殘酷和恐怖的謀殺案。

× × ×

尼姑也成爲兇徒下手的對象。三月廿七日下午二時卅分左右，九龍大角咀大同新邨揭發一宗罕見的殘酷刼殺案，兩名尼姑被匪徒砍死，屋內一名由尼姑發育，僅十一個月大的女嬰亦被活活餓死。三名死者，因其他尼姑數度經訪不遇，遂經大廈管理員開門察看才揭發此事，由於屍體發臭，現場有被搜跡象，警方懷疑死者係於被發現前十天遇害者。該宗被列爲本年度第卅七、卅八及四十三宗兇殺案。

× × ×

三月八日凌晨一時許，觀塘協和街九十七號建德大廈八樓E座，發生一宗慘絕人寰的九屍縱火兇殺案件，死者爲五男四女，年齡由一歲至六十歲。包括四名男女小童，被殺者包括居於上址的三家人。該案警方事後拘獲一名上址的包租男子，張平，涉嫌與該宗縱火兇案有關。該案成爲本年度第十六至廿四宗兇殺案。

灶底藏屍是兇徒極少用到的殺人技倆，九年前跑馬地灶底藏屍，於八月廿二日，再現於九龍牛頭角下村第九座二樓一四零室。一名老女[…]，經區長追查下，終於揭發了此宗轟動一時的灶底藏屍案。警方當場拘捕了死者的「契仔」，他涉嫌與此案有關。

× × ×

今年的兇殺案，遇害者不僅是一般普通市民，一名女輔警和一名男輔警也先後成爲兇徒手下的犧牲者。

四月廿八日，女輔警劉靈仙，在凌晨時份，與男朋友在九龍蘇屋邨巴士總站後面山坡談心時，突然被一名幪面持刀的歹徒要脅，將劉靈仙的男朋友綁手腳乘碎布塞口後，把劉靈仙拖到附近樹叢中姦殺。事後警方和有關方面曾懸紅緝兇，但至今兇徒仍未落網。

另一名男輔警五月六日在彌敦道一間娛樂中心，因「爭女」事件被數名大漢毆至重傷，入院後昏迷不醒，延至五月十三日卒不治斃命。

× × ×

本港社會暴戾的風氣，也「傳染」給小孩子，連小孩子也成爲殺人疑兇，而被殺者竟是和他日夜玩耍的同伴。

本月七日，荃灣葵涌新邨兩名男童以「雙節棍」對打爲戲，一名男童被另一名男童用雙節棍擊傷，兩日後竟不治斃命，而「疑兇」是一名十二歲的男童。

而最令本港市民「同情」的兇案犧牲者，是小販王克强「見義勇爲」，被匪徒刺死的事件。八月十二日凌晨，王克强在深水埗基隆街追捕一名搶刼女途人的刼匪時，本是武林高手的王克强，因爲一念「仁慈」，不對刼匪施展眞功夫，竟不幸喪生於賊人刃下。事後各界人士曾解囊接濟王克强的遺屬。

——本報記者何文瀚——

母子宵夜中毒 洗胃後脫危險

【本報訊】九龍荔枝角美孚新邨一雙母子今日凌晨疑因食鹽焗鷄宵夜發生中毒事件，其後急送往醫院搶救，經洗胃後，已脫離危險。

疑食物中毒的母子是㈠林瑞蘭，二十七歲；㈡陳林威，三歲。據院方透露，兩人情況滿意，但母親要明日才能出院，兒子則於今午可返家。

事發的現場是九龍荔枝角美孚新邨百老滙街二十三號A二十樓，今日凌晨零時許，兩名事主食鹽焗鷄宵夜，詎料至今晨一時許，覺得腹痛如絞，家人大驚失色，馬上送兩人往伊利沙伯醫院救治，初步懷疑兩人是吃了不潔的食物中毒，經洗胃後，已告無恙。至於眞相仍有待院方進一步檢驗。

新聞處長將擢職 升任爲副輔政司 遺缺將由副處長黎明升任

【本報訊】新聞處長霍德不久將升任爲輔政司署之新聞司長，其官階爲副輔政司。

霍德升職後，將統籌各政府機關有關此方面之決策，包括新聞處，民政署及其它機構。

霍德所遺新聞處長一職，傳將由副處長黎明升任。

觀塘五金工廠今晨三級大火

【本報訊】觀塘勵業街一間五金製品廠，今晨發生三級大火，鄰近數家工廠廠房亦受波及，至本報截稿時，消防員仍在搶救中。

起火現場爲觀塘勵業街九號一幢工廠大廈九樓之一間五金製品廠，今午十一時四十四分突然起火，由於製品廠內物品易燃非常，十七分鐘後經已升爲三級大火。

初步消息：現場鄰近單位，包括七樓及九樓之數間工廠廠房，經已被火波及，大批工廠工人匆匆走火逃命，暫未接獲傷亡報告，消防員正動員全力搶救及進入火場搜索。

港督會同行政局 批准停車新收費

【本報訊】政府將於本月三日起重新訂定停車場收費辦法。

港督會同行政局已批准運輸處之新措施，此措施係根據諮詢委員會之建議者。

新辦法係將停車場分爲三級，而以最多人使用者列爲甲級，其次則爲乙級及丙級。

花園道、中間道及天星碼頭等停車場列爲甲級，每日上午八時至下午六時之停車收費爲每小時二元。

美利道、林士街、油蔴地及大會堂之停車場則爲乙級，每小時收費一元五角。

新紅磡火車站停車場爲丙級，每小時收一元。其他時間與星期六日、星期日及公衆假期，各停車場之停車費一律每小時收五毫。

此外，各車場之月票，亦一律由每月五百元減爲四百元。

但各露天停車場之收費，則並無更改。

九龍若干道路列爲小巴禁區

【本報訊】運輸署公佈道路交通（道路及標誌規例）規例，香港法例第二二〇章第十八條第一款規定，自一九七五年十一月二十四日上午十時起，九龍下開道路，成爲公共小型巴士禁區：

㈠自機利士路通往紅磡九龍火車站高台部份之道路。

㈡自康莊道通往紅磡九龍火車站高台部份之道路。

㈢自康莊道通往紅磡貨運總站之道路。

船灣撞車五人受傷

【本報訊】兩架私家車昨晚同時在船灣汀角道一彎角處失事，釀成五人受傷。

這宗連環車禍發生於昨晚八時卅分，一輛編號AS九二×二的私家車，車上有兩人，當該車駛經船灣汀角道一彎角[…]埋一燈柱，車上兩人均告受傷，與此同時，一輛編號AU八×六的房車，車上有三人，駛經上述地點時。因發現前面有車失事而閃避，亦告失事，撞埋路邊鐵欄，車上三人亦告受傷。途人發現後報警，召救護車將五傷者一併送入醫院救治。

颱風琴茵對港無影響

【本報訊】時在冬季，但太平洋上仍在熱帶氣旋還擾下而並不「太平」，昨午颱風「琴茵」集結在關島附近，箭頭指向琉球羣島或日本，對本港將不會有影響。至於本港昨日天氣，仍然天色晴朗，但受南下寒潮餘波影響，氣溫略降而較寒涼，尤以清晨爲然，濕度亦低而乾燥，黃色火災危險警告訊號仍然有效。預料今日天氣，變化甚微。

據天文台昨午報導：中午十二時，颱風「琴茵」集結在關島西北偏西約三百四十浬之西太平洋，向西北偏北移動，時速九浬。

中國及鄰近海域之氣壓仍然高。

如蒙惠刊本報廣告請電二八〇七〇八

銘謝

本社主辦之明珠曼谷芭提雅遊覽團，榮譽佈遐邇，日來蒙各旅遊人士踴躍參加，十二月份聖誕六團全部客滿，現本社繼續爭取機位及一流酒店，倘能如願，俾得酬答向隅者之雅意。唯仍有餘額之旅行團，祗餘日本、鹿兒島、九州、菲律賓、美加、台灣等各數位，又農曆年各遊覽團，敬請報名從速以免向隅。

大地旅運社 總經理李清謹啓
香港中環萬宜大廈二樓120—124室

本報分類小廣告優待客户啟事

本報分類小廣告欄爲酬謝客戶起見特由即日起照原價每段三元當收七五折即每天二元二角五分如連刊三天者，另送一天。（醫藥除外）以四段爲限。

工商晚報啟

十八歲中學生艷壓羣芳
波多黎各黑髮靚女 榮登世界小姐寶座
西德佳麗亞軍・英國美人第三

【倫敦廿一日美聯社電】十八歲的波多黎各小姐美西德，昨晚在此間被選為一九七五年世界小姐。亞軍為廿二歲的西德小姐馬蓮娜蘭納。季軍為廿二歲的英國小姐維琪夏莉絲。代表流亡美國的古巴人之現年廿二歲的古巴小姐克拉克名列第四，而第五名則為南斯拉夫小姐華爾科芙絲嘉。

【倫敦廿日路透社電】來自波多黎各一小村落的十八歲中學生美西德，今晚在此間被選為第廿五屆世界小姐。

當黑髮之美西德在此間宏偉的阿爾拔禮堂的六十八名競選者中被選出後，她驚喜地說：「我不能相信，這簡直是令人驚異的事。」

這第一位波多黎各籍的世界小姐，當提及其鄉村卡祖亞斯時說：「今晚，全體村民都會歡喜到跳起。」

父親經營體育商店之美西德，獲頒三千鎊獎金，而在一年內的旅行訪問中，她將可賺取達五萬鎊的酬金。

世界小姐：榮膺一九七五年「世界小姐」的波多黎各小姐維妮莉亞・美西德（中），與四名優勝佳麗合攝。左起：獲第五名的南斯拉夫小姐、亞軍西德小姐、季軍英國小姐及殿軍古巴小姐。

美茜德喜不自勝 波多黎各小姐維妮莉亞・美茜德——一位芳齡十八的美女，於二十日獲選一九七五年「世界小姐」，她在倫敦皇家阿爾拔堂加冕後，喜不自勝。

佛朗哥逝世結束統治
西班牙出現危機
警察搜捕巴斯克暗殺團
福特致唁強調美西友好

【馬德里二十日美聯社電】星期四日，政客們運用欺詐的手段，來角逐職位，警察則進行搜捕巴斯克暗殺團，而國內外的西班牙人，則為佛朗哥之死而舉行哀悼儀式，大砲每十五分鳴放一次，以誌念佛朗哥的去世。

於接到右派人士可能襲擊巴塞隆納監獄內二百名政治犯的消息後，當局增派警察將它包圍。但在西班牙的大部分地區，情況都很安靜。就憲法上說，這位八十二歲的右派將軍的三十六年來對西班牙的統治，經已結束。

福特總統和其他國家的領袖，都有來電致唁。美國總統說西班牙人民和政府，「前途美好」。並說：美國將繼續採取對西的友好合作政策。

蘇俄的消息報說：佛朗哥是踏着千千萬萬的屍骸而登上握權之路的。……可以確定，西班牙今後將進入民主與社會進步的康莊大道。

佛朗哥是於與病魔搏鬥了三十四天之後，於星期四早逝世的。在法國的亨第，約有一百名的西班牙難民，却在咖啡店和在街道上高呼來慶祝佛朗哥的死亡。在墨西哥城，西班牙的流亡人士要求趕走卡洛斯王子，和成立共和國。

【馬德里二十日法新社電】佛朗哥元帥喪禮節目，經已安排：

二十日下午，佛氏遺體將由醫院移至佛氏官邸。星期六日格林威治時間上午十一時三十分，卡洛斯王子宣誓為國王，並向全國發表廣播。星期日上午，公衆彌撒，卡洛斯將參加。彌撒後，佛氏遺體將安葬於卡多斯河谷墳地。

聯大通過親北韓議案
韓深感遺憾
駐港領事館發表聲明
不接納廢除休戰制度

【本港訊】大韓民國駐港總領事館發言人，就聯合國大會表決通過韓國問題兩對立議案，發表政府聲明。指出本屆聯大通過。西方國家所提維持韓國半島和平與達成和平解決韓國問題的公平及實際立場的議案，表示滿意，但對聯大同時通過與西方國家議案完全矛盾的親北韓提案，認為這是陰謀用武力統一韓國半島、赤化南韓和利用聯合國政壇以達到其政治宣傳目的，造成一種變質的局勢，深感遺憾。

發言人聲明：韓國政府永不接納廢除韓國半島休戰制度，以及充滿破壞和平危機成分的共黨提案。並指出在聯大重複討論韓國問題，由於不需要的誹謗和中傷，不但無助於韓國問題之解決，反而加深緊張局勢，挑起韓國人民仇恨，造成世界社會之不和與對抗。

最後，發言人表示：大韓民國政府與人民對友邦國家與愛好和平國家……

葡局勢混亂
左派軍隊佔據電台
總統府遷址避威脅

【里斯本二十日合衆國際社電】葡萄牙的第六個臨時政府，星期四日反對無政府狀態而罷工，配備齊全的左派軍隊佔據了無綫電台與電視台。北方軍事總部則把它的軍隊置於戒備狀態下。

軍、政兩方面醞釀發生變動當中，一萬多名的左派分子，集結於葡國總統府前示威，兩個極端的左派集團，號召它們的好戰分子武裝起來，進行巷戰，以創立蘇俄式的「人民」政府。

在他們向總統府進犯當中，高美斯總統已把總部遷往較安全的聖約翰堡，和企圖使葡萄牙敵對軍政派系達成妥協。高美斯總統其後在兩名親共的革命委員會官員的陪同下，返回比林姆總統府，向群衆講話。示威群衆要求他組織一個極左的政府。

集於比林姆宮總統府前，響應左派號召的大罷工的群衆，高呼打倒政府，由「人民力量」來代替它。

美元繼續下跌 金價略見上升

【布魯塞爾廿日合衆國際社電】美元於星期四日在歐洲貨幣市場呈現連續第三天下跌，金價則上升了些少。

美元在法蘭克福由星期二日的假前收市價二點六一零五馬克跌至二點五九，在蘇黎世由星期三日收市時的二點六六二七瑞士法郎跌至二點六五。

在倫敦，英鎊兌美元率由星期三收市時的二點零四一三二升至二點零四七五。

倫敦金價升了七十五仙，以每安士一四二點五美元收市，蘇黎世金價則升了廿五仙，以一四二點二五收市。

英豪華客輪 搜查後駛美
傳該輪自美偷運步槍 供應北愛游擊隊使用

【英國南安普敦二十日路透社電】經過警方及軍隊三日搜查爆炸品後，豪華客輪「伊利沙伯皇后二號」，在空前未有的安全措施下，於今日駛往紐約。在船上的每一個人均遭警方搜身及檢查行李。有些人在保安人員要求下，除去皮鞋檢查，就算婦女所戴的帽子亦一樣要詳加檢查。

官方人員對於搜索該十三層客輪的結果，保持緘默，但英國的兩份報章說：搜索結果已發現「伊利沙伯皇后二號」客輪被用來從紐約偷運步槍到英國供愛爾蘭共和軍游擊隊之用。

美國新國防部長 林斯菲爾昨就職
誓言保持強大國防力量

【華盛頓二十日美聯社電】林斯菲爾已於星期四日宣誓就任為美國國防部長，福特總統於出席這項就職儀式時說：「林斯菲爾同意有強固國防力量，是美國獨立的最可靠保證。」

林斯菲爾矢言要繼續執行現目的美國國防政策。他說：「我們的友人和敵人，都可信賴它。」他說，他本人致力於保持美國國的防力量，「不遜於任何一國。」

最高法院法官史釗活監督他的就職。這位新任國防部長與福特總統一同檢閱軍隊之後，出席了在國防部內舉行的簡單招待會。

在舉行儀式時，福特總統說：他的前白宮幕僚長（即林斯菲爾），「獲得我完全的信任，他將會幹得極好」。

美進行地底核子試爆
震波遠及拉斯維加斯

【內華達州・水星城廿日美聯社電】內華達沙漠星期四日曾進行地底核子試爆，震波遠及南面一百一十哩的拉斯維加斯。

這次於早上七時（格林威治時間下午三時）進行的核試，威力約在廿萬至一百萬噸黃色炸藥之間，並為內華達試驗場於今年內宣佈的第五次威力相若之試爆。

約在爆炸後四十五分鐘，震波便到達拉斯維加斯，當地居民均感覺到一陣強烈的震動。

加利福尼亞州帕沙第納市加州科技學院的地震學家們說，這次爆炸的震盪力為烈治特地震儀第六級。

這次核試原定於星期二早上進行，但因試爆場上的強風而延遲了四十八小時。

能源研究發展局說：假如發生意外而輻射外洩的話，強風可能會造成廣泛的染污。

該次核爆是在地下二千六百八十呎進行的。拉斯維加斯警方說：並無接到任何因震波而造成損壞的報告。

這次威力約相當於二次世界大戰結束時投在日本的原子彈之十倍至五十倍的核爆，但可能還未及上次十月十八日試爆的威力。上次的震波遠及西部四個州。

能源研究發展局發言人傑克遜說：「沒有輻射洩漏情形，似乎一切都進行得頗為順利」。

俄義兩國簽署 經濟合作協議

【莫斯科廿日美聯社電】蘇俄與義大利星期四日簽了一份和平聯合宣言，以及一項旨在以義大利工業裝備來交易蘇俄石油和原料的經濟合作協議。

兩國政府許諾為裁軍與和平而繼續努力，但在義大利要求之下，雙方已聲明首先履行現時協議下義務，其次才進行蘇、義合作。

義大利總統利昂曾在此間數度重申該國仍是忠於它的西方盟國。他是過去十五年來，第一位訪蘇的義大利元首。

上述宣言及協議均由義國外長盧莫與蘇俄外長葛羅米柯聯簽。

英飛機撞汽車 車上六人喪生
飛機載有毛共官員

【英國丹斯科特廿日路透社電】今日，此間有一輛汽車被載着一位中共「副部長」之飛機所撞，車上一名婦人及五名女學生罹難。

英國政府官員稱：中共「交通部副部長」曾某並無受傷，但已被送往醫院接受檢查。

製造該機之翟克西德萊公司之發言人稱：機上除公司職員及機師外，另有六名中共代表團團員，但並無一人受傷。

該機起飛後祇有數秒鐘，便與一羣飛鳥相撞，於是失去控制，撞向該輛載着女學生回家之汽車，然後衝下田野間。

曾某係在倫敦出席聯合國國際海洋諮詢組織會議，他前來間此作私人訪問。

基辛格正努力進行 打破以叙談判僵局

【華盛頓廿一日合衆社電】國務卿基辛格星期四對參議院謂：為打破叙利亞與以色列之間談判僵局的複雜外交努力，正在進行當中。

他告訴參議院「外交活動撥款委員會」，有關叙利亞、以色列與約但的積極外交活動，已經展開。

基氏聲稱：「我們將透過美國大使（經過數星期諮商後，將於下週返回大馬士革），向叙利亞致送一些意見。」他沒有解釋「意見」涉及之事。

他謂：與美國駐約但大使的磋商，已在進行中。駐以色列的大使，則於下週返回美國。

他續稱：「我們預期以色列總理將於明年一月到訪。希望所有這些討論，會帶來和平進展。」但他表示不會恢復穿梭外交活動。

英外相明啓程 訪問中東國家

【倫敦廿日美聯社電】英國外相卡拉漢，將於星期六日啓途前往沙特阿剌伯、科威特和波斯灣的產油酋長國，以期促進英國對該等中東國家的輸出，和保持阿剌伯在英國的投資。

據官員們說：卡拉漢的九天訪問，將不會包括向阿剌伯借錢，英國今月初曾要求國際貨幣基金借入二十億元。

演講比賽五學生妙語如珠

……他們雖然來了船，可……

部「十三不搭」，其好處就在於「不搭」。

玩

三年前，珍納雅姬蓮還祇是一名人體攝影模特兒，但自從被導演布林奴朗……

蓉滿香粉家

皇后 皇都 麗聲 金門

今天五場獻映 透視性 肉感胴體！

色情暴露電影！永遠都益觀衆！

燕咤鶯嗔 食堂大叛亂 浴室春色 乍洩鐵窗外 春橫肖黛 衾枕渡春宵 羣雌粥粥 競賽胴體美

封獄 警囚大火拼！ 脅持 殺獄吏滅口！ 逃亡 衝破封鎖綫！ 追緝 佈天羅地網！

兒童不宜觀看

緊張過逃獄驚魂

香艷勝春光乍洩

CAGED HEAT!

麗華・新聲・新舞台

閃電推出・必屬佳片

歐洲出品性感肉感色情片 今天請早

「玉女春尋」主角 仙杜拉茉蓮傑作

蕩女嘉露

美麗胴體女色 空前誘惑情狂 人盡可夫特寫 大胆之作

CAROLE

兒童不宜 七彩

麗宮 今四場映

聯美百看不厭王牌巨片

龍虎榜

史提夫麥昆 查理士布朗臣 領銜主演

下期獻映 驚魂雪地

皇后 皇都 麗聲 金門

ERROL FLYNN ★ RONALD REAGAN

DESPERATE JOURNEY

明晚午夜場

兩大動作電影偶像巨星

愛路扶連・郎奴列根

華納公司激烈戰爭間諜鬥智巨片

血路

五名敢死間諜 空降敵人後方 爆破戰略基地 殺開一條血路

一步一戰鬥！ 一刻一驚心！

爆橋洞阻敵前進送情報出生入死！

紐約 大華 華聲

第二週第五場映

歐洲公司倫理實感肉愛情巨片

開場是好戲就敬請依時入座

妻子抱子心切！丈夫力不從心！渴望麟兒，如何解決？

七彩潤幕 兒童不宜

借種

Whose Child Am I?

全港輿論一致讚譽

新報：是一部含有性教育主題的製作，態度嚴謹；有趣味，描寫很深，而又不乏娛樂成份。

紅綠報：「借種」談性問題水準頗高。

成報：床上戲不猥褻，並不過份。

明報：題材頗為大胆新奇。

東方日報：寫生育道德法律問題。

影都 利舞台 倫敦

今天五場

衆望所歸・勢必擁擠・請早購票

具強烈衝突性感人之作

奪標

MY WAY

恩培羅公司榮譽發行

史蒂華遜 領銜

埃米諾福 編導

生命的交響曲 撼你的心靈 奪取你的眼淚

京都 凱聲 樂聲

滿座 今天五場獻映 即起定座

別開面緊張驚險大片！

步步驚魂，高度刺激！死亡陷阱，殺機四伏！

兒童不宜

追殺

「波口」主角 彼得方達

金像影帝 威廉荷頓

「急先鋒」「罪惡城」主角 康妮莉雅莎寶 合演

瘋狂惡漢以人作獸殺人，追踪獵殺者人人，神秘槍手亦殺之，彈無虛殺，消滅兇徒「殺人

open season

特效風濕丸：各種應驗成藥

台灣民生物產有限公司

九龍尖沙咀總店：營業時間：上午十時至下午七時

旺角分店：灣仔分店：及北角分店：營業時間：上午十時半至下午九時半

演講比賽五學生妙語如珠

各地通訊

美國女孩說笑話
老「中」眼中祇有華人及洋鬼子

【台北通訊】「中國人最怕別人拿他當大頭！」美國籍的華立星揉着了國人的痛處，聽衆們鬨堂大笑。

這位「不會打麻將」的留華女學生，參加台北區扶輪社舉辦的外籍學生國語演講比賽時，還認為中國人的某些觀念很有意思，這位自認是「洋鬼子」的女孩說：「老『中』好自大，在他們的眼中，世界祇有兩種人：『中國人和外國人』。」

這位美國女孩對中國人的婚姻觀念也很敏感，她講了一個笑話：有個中國母親警告兒子，千萬不能娶個碧眼黃頭髮的「洋鬼子」；兒子不慌不忙地說：「我娶的是黑頭髮黑眼睛的日本人。」

為此，華立星大感不平，她說：「日本人也是外國人！」

五位參加比賽的留華學生，就是以這種詼諧的方式，字正腔圓地說出了「我對中國文化之認識」；妙語解頤，聽衆興趣盎然。

來自美國庶乃爾大學的顧百里，前天剛贏得由國父紀念館舉辦的第三屆國際友人中國話演講比賽第二名，昨天捲土重來奪得冠軍。

這位德裔美國人，中國文學底子不錯，他認為中國哲學流派雖多，但有一個共通性，「研究怎樣做人」；他不同意「東方是東方、西方是西方」的說法。

他認為：「東西文化可以取長補短，互相增長，而達到世界大同的境界。」顧百里指出：孔子在三千年前已有「四海之內皆兄弟也」的名言。

機輪長徐銘江談 怒海逃生

【台北通訊】美國西岸時間十一日下午一點多鐘，有一半船員是華籍，另一半是菲籍的「有利貝魯斯輪」(BURY PYLUS)，正被浪向美國西岸前進。實際上，這艘貨輪距離墨西哥海岸較近，只有五百多浬。

這個時間是船上的報務人員根據美國西岸海岸電台的廣播而校正的。船在大洋裏行駛得極為平穩，用船上輪機長徐銘江那口上海話來形容「走得交關好！」

這時，船上的卅八名船員恐怕沒有一人想到：這艘環繞地球已數十匝的貨輪，正一步步走向它最後的航程。

一點五十分左右，船長張正治正待在駕駛艙裏。徐銘江則帶着大管輪、二管輪、三管輪和銅匠等人，在輪機房裏作機件的例行保養。這種保養是每天上下午各一次。早上九點半到十一點的一次保養，機件看起來都很正常。

快兩點的時候，徐銘江滿手油污，便暫時離開船艙底部的輪機房，順着樓上到艙房，準備洗個手。

他剛上來沒幾分鐘，一聲震動全船的爆炸聲從輪機房裏傳出來。徐銘江從震動中站穩腳步，第一反應是：爆炸位置還有五、六個人在工作，應該立刻救他們出來。

三管輪姚淵弘十月初在高雄碼頭要上船，手續沒辦全。還是徐銘江力保，催促負責這艘船上外借船員的基業船務公司趕辦好手續，才讓「小姚」上船的。

徐銘江對「小姚」一路上很照顧。這時，他想到「小姚」在底艙裏，生死未卜，更是心焦。

他連忙招呼附近幾名看得見的船員，順着通道下底艙。沒下幾級，便發現輪機房方向一片火海，封住了整個通道。幾名船員放直了喉嚨，喊叫陷身在裏面的幾名船員的姓名，沒有回音。

菲律賓籍的葛瑞哥瑞、費南戴茲幾次奮不顧身要衝進火海，都給火逼回來。他的弟弟伊力薩道正陷身在輪機房裏。

船長張正治也指揮着船員準備救人，從艙房裏跌跌撞撞跑出來，放眼一看，其他船員的情況也好不到那裏去，大家都衣衫不整。

大家這樣張皇了大概幾分鐘，火勢在這段時間非但沒給撲滅，反而更旺了。這時，他們忽然發現在輪機房工作的大管輪鄭俊雄和三管輪邱昱梓，滿身冒着烟，從一處通道爬上甲板。一問之下，才知道他們兩人是冒着火，衝過機房下的地道逃出來。

輪機長徐銘江想到：既然他們兩人能從地道上來，其他的人應該也可順着這條路去救人。不料，他帶着人趕到這條通道時，通道也給火密密封住了。

在可以想到的救人方法都想過後，他們只好停手了。這時，輪機房陸續傳來爆炸聲。船長只好宣佈棄船，沿着船舷放下四艘救生艇，大[illegible]點人數，證實少了四人。

他們雖然棄了船，可是仍設法讓救生艇靠近被火舌吞噬的「有利貝魯斯輪」，盼望陷入輪機房的四人逃出來，能有個照應。

一個多小時過去，這四人逃生的希望越來越渺茫了，救生艇上的人只好離開大船，怕續發的爆炸傷到他們。

天色入黑後，救生艇上的人開始感到隨着夜色侵襲而來的寒氣。有些船員不斷活動四肢取暖。

他們飄流了約十小時，才碰上另一艘行經這條航線的希臘輪。在救生艇上的卅四人，其中四人有輕重不等的灼傷和碰傷，一個個打着哆嗦，上到這艘希臘船。

這艘希臘船把他們載到墨西哥的一個小島的碼頭上，放下他們，第二天又駛回原來的航線，行經「有利貝魯斯」輪時，發現船仍飄浮着，沒有繼續爆炸。只是後半截仍在燃燒。希臘船的船長還派了一些船員划着小艇登到船上，搜索生還者，結果仍是頹然而返。

在墨西哥等待消息的船長張正治，收到這艘希臘船發來無人生還的電報後，決定先讓受傷的四人就醫。由當地轉往美國，最近的大城是西南角濱臨太平洋的聖地牙哥，生還的人設法抵達聖地牙哥，跟船公司在美的分公司連絡上，把受傷的四人送入醫院。

其他的船員分成兩批，菲律賓籍的直接搭機飛回菲律賓，其他華籍的十三名船員則經洛杉磯、舊金山飛回台北。

他們在台北國際機場下機時，每個人都抵不住滿臉的困頓之色。輪船遇難的經過，像是一場噩夢，不斷敲擊着他們原已疲累不堪的心靈。

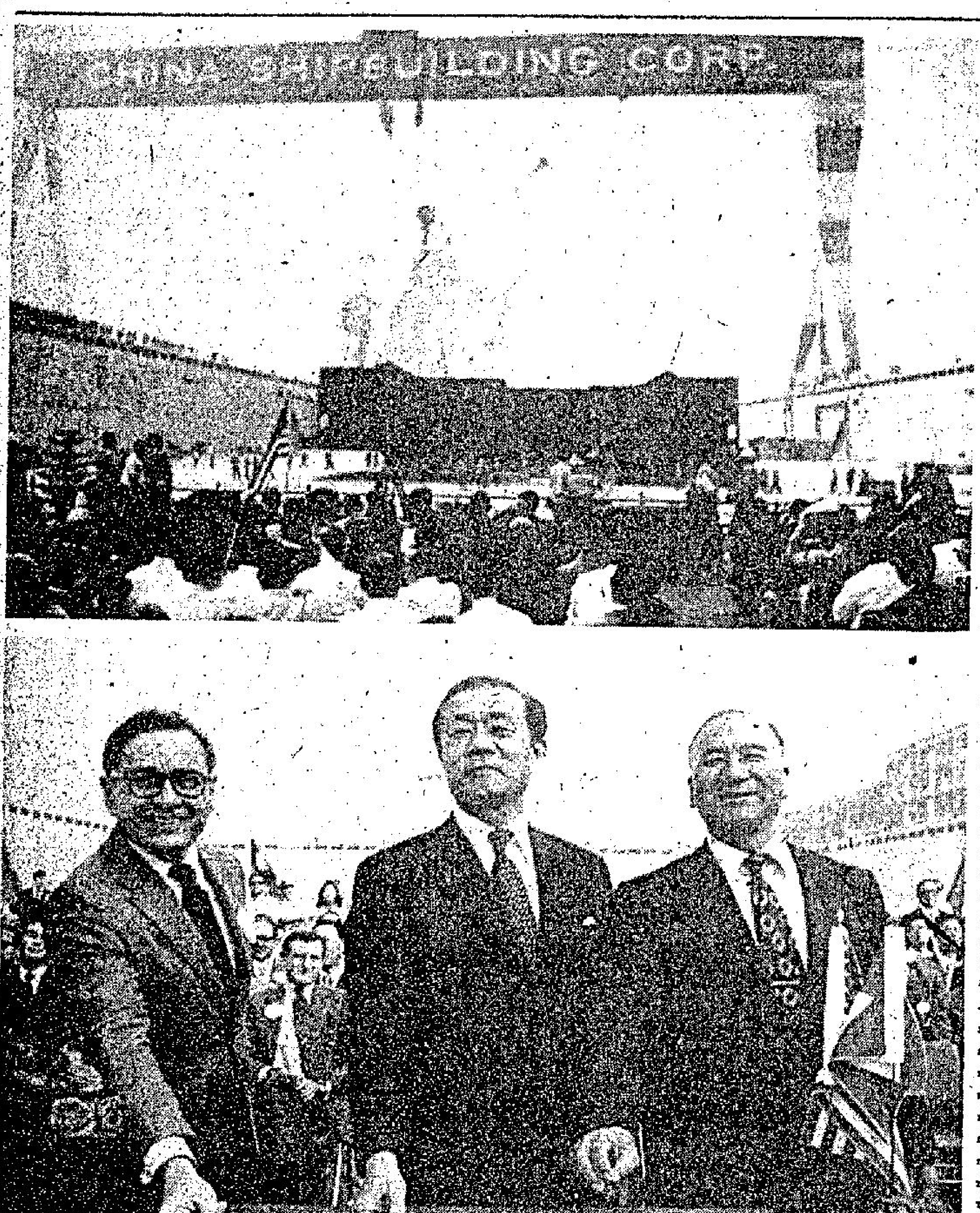

中國造船公司興建的第一艘四十四萬五千噸超級油輪，十八日上午在高雄造船廠正式舉行安放龍骨儀式，由中船公司董事長王先登主持。經濟部長孫運璿、美國船東惠固公司總經理沙利文等各界來賓三千多人在場觀禮。
上圖：四十四萬五千噸超級油輪龍骨，在兩部巨無霸起重機的吊引下，徐徐安放的情形。
下圖：經濟部長孫運璿（中）、中船公司董事長王先登（右）和美國船東惠固公司總經理沙利文（左）共同為四十四萬五千噸超級油輪按鈕開工電焊龍骨。

本報「讀者意見」 歡迎踴躍來信

本報刊出之「讀者意見」，目的在使讀者對政府及社會措施的利弊，有關公共事務的興革，發抒其個人意見，或作建設性的獻議，本乎誠懇眞摯之原則，把關係一般市民大衆的問題提出。本報接到讀者意見之來函後，即按次序公開發表，來信時請注意下列事項：
㈠凡對公共利益有關之建議及批評，個人所受到或所見到的不平事項，以至涉及多數人利益的陳情，均可來函本報予以發表。
㈡凡來函涉及個人隱私，違背道德，或故意攻訐他人者，恕不刊登。
㈢來函請在信封上註明「讀者意見」字樣，寄本報總編輯收，並請寫明眞實姓名、詳細地址及電話（但不發表），以便需要時本報與其聯絡。
㈣來函請勿橫寫及一紙寫兩面。

[illegible]配合南北高速公路的興建，由中華工程公司在台灣南部建造的最大瀝青混凝土拌合機於十九日正式開始試車生產，供應高速公路所需的柏油。

香港醫學會 醫學常識解答
鼻敏感與鼻竇炎

樊伙明君問：
鼻敏感與鼻竇炎有何分別？病況怎樣？怎樣得來？如何治療？

香港醫學會答：
鼻敏感與鼻竇炎是不同病症，鼻敏感是因為患者之鼻膜對某種物體特別敏感，因而產生打噴嚏及流鼻水等象徵。至於鼻竇炎則不同，鼻竇乃頭顱骨中與鼻腔相通之多個空洞地方，鼻竇炎即鼻竇之粘膜發生發炎，雖然病徵亦是有流鼻涕，與鼻敏感有相似之處，但兩種疾病之起因及病理皆不同。

鼻敏感是一種很常見的鼻病，有遺傳趨向，患者年齡無一定，通常以小孩和青少年為多。起因就是這類病人天生鼻膜特別反應敏銳，對某種刺激，雖然平常人可以抵受，但這類病人則抵受不住而產生鼻癢，鼻膜腫脹，鼻塞，打噴嚏及流鼻水及眼水等現象，而且此種敏感反應很多時并不限於鼻膜，同時會在皮膚有敏感反應而成風疹，或呼吸道有敏感反應而形成哮喘病。引起鼻膜敏感之最常見原因是吸入空氣中之某種物體，如家畜之毛、貓毛、狗毛等，花粉、塵埃、或氣溫之突然轉變。亦可能由食物而引起敏感，例如牛奶、雞蛋、麵粉、或某種藥物服後而引致鼻膜敏感者。

鼻膜敏感之治療需要較長時間，最理想能由個人經驗或皮膚試驗法找出病者所敏感的物體，例如花粉、棉花、貓毛、雀毛、狗毛，并在可能範圍內避免與此種物體接觸，或由專科西醫注射適合之過敏素疫苗，但可惜絕大多數患者中，所敏感的物體并不能尋出或不能避免，例如烟塵、氣溫之突然轉變等等，多數鼻敏感情形間歇性，時好時壞，尤其是在一早一晚時候，特別容易病發。這樣則唯有在西醫指導下服食抗敏感的藥物及收縮鼻膜的藥物，這些藥物可以長期服食而無害。如經過服藥無效，可能要由鼻科專科西醫以電烙術或透熱法治療，亦有患者在經過數年時間後會自然痊愈的。平時患者切要明白這種疾病，并不容易根治，如不能尋出所敏感之物體，則極可需要長期間歇地服食特效藥物以控制病情。

至於鼻竇炎之起因則多由鼻膜炎蔓延而致。此外，鼻腔通道有障礙如鼻中隔偏向，或鼻腔有瘤腫或異物等皆會阻礙鼻竇之暢通而致鼻竇炎。患者鼻竇炎多有頭痛、發熱、流鼻涕等。頭痛之部位則視乎發炎之鼻竇不同而異。慢性鼻竇炎則以流黃濃鼻涕，鼻塞，臭覺減退為主要病徵。

患鼻竇炎者看西醫，服用抗生素以對抗細菌及用藥水滴鼻，使鼻孔暢通。慢性患者要由耳鼻喉專科西醫治理，可能需要外科手術灌洗鼻竇，而且慢性鼻竇炎患者之鼻竇粘膜，已呈肥厚或息肉樣變化，單靠藥物實無法根治，動手術將患病粘膜刮除，則痊愈機會較高。但手術只是鏟除治療之第一部或其中一部，而鼻竇炎之病源會因過敏而致，故手術後病者多需長期服食抗過敏藥物。

雞眼是怎樣形成

心急人君問：
㈠雞眼是怎樣形成的？為何撫之有痛？
㈡如何治療雞眼？怎樣可以防止再生？

香港醫學會答：
㈠雞眼是皮膚表皮之角層肥大，因間歇性受壓而致，所以多生於足部及手部。皮膚角層加厚而成圓錐形，尖端向內，壓於神經末稍，所以有痛。
㈡預防雞眼之方法乃注意所穿之鞋，不要穿着不合適之鞋，以免皮膚受壓。雞眼形成後，用刀創平雖然可以暫時止痛，但必會再生。唯一徹底治療方法乃除去雞眼，或用藥敷，或電烙術，或用外科手術，要由醫生執行。

林翠、藍娣、歐嘉慧

銀色手記　夏雪

那天，半島茶座來了三位叫人行注目禮的女人，所以注目，並不是她們奇裝異服，或者貌勝天仙，而因她們曾先後是報章上的新聞人物——一個林翠、一個歐嘉慧、一個藍娣；這「三人行」都有同病相憐之感！

如果用文縐縐的字眼來形容，那末，三位過氣女星皆是閨中「怨婦」！

林翠現已無「夫」一身輕，但畢竟年紀也不小，一個四十幾歲的女人，儘管「女人四十一枝花」，而人生經驗會令她有諸多顧忌，要找第三任丈夫不可能太簡單的，除非是玩「愛情遊戲」。若依傳聞所言，林翠手上的現欵，房產和首飾，總值三百萬元以上，雖不足稱巨富，下半輩子生活固可高枕無憂了。

可是，她對電影仍未忘情，不演而製，攬一部「十三不搭」，其好處就在於「不搭」！據聞她還要繼續過其老板之癮，近日着手籌備進行第二部新片工作，男主角擬找新人相演云。

當天藍娣帶來一個她的歌舞團的搭檔小生，廿六、七歲左右，穿一身牛仔裝，外型不算「標靑」，過得去。藍娣說是介紹給林翠過目，讚他能歌又能舞，可以捧起來做電影小生的。林翠接受與否，下回分解。

藍娣與曾江的婚姻問題，至今依然曖昧不清，似乎雙方都有意避開不提，而靜待其「變」！不過，沒拍戲已久的藍娣，忽然重新積極活動，去台灣參加一部影片演出之後，每遇圈內老友，便推薦自己：

「有戲拍就搵我啦，現在我乜嘢戲都接。」

所謂言為心聲，藍娣絕非為了兩餐發愁，只是苦悶之餘，藉工作以寄托精神吧？

至於歐嘉慧，那天看她打扮很漂亮，有說有笑，表面上倒好像已把何守信置於腦後了！卻不知她是表裏如一否？

伊娃茜梅莉欲迎還拒絕

玉女伊娃茜梅莉欲迎還拒，其實她是故意向中年人肉誘，此是她在描寫少女奪母親情郎的奇情片「十六歲」內的一鏡頭。

遇害導演柏索里尼與禁片女角之關係

仙杜拉茱蓮，是法國後起明星，可惜，演過不少艷情片，作風過份大胆。所以，大多數作品都受到禁映，不能見天日。記憶所及，仙杜拉茱蓮所主演的色情片，只有一部「玉女尋春」曾在本港公映。這種情形與最近被殺的義大利名導演柏索里尼相似。栢索里尼拍過的色情片，亦極少在本港公映。有之，只是「女人百態」中的一個片段。

說起栢索里尼，倒要一提他與仙杜拉茱蓮的關係。當栢索里尼開拍鹹濕的「十日談」「天方夜譚」時，曾邀仙杜拉演出。可惜，在當時，仙杜拉正在拍攝「蕩女嘉露」，故此抽不出時間去演栢索里尼的電影。恃才傲物的栢索里尼從此與仙杜拉絕交。

但栢索里尼慘死後，仙杜拉曾致送花圈給這位詩人導演。至於仙杜拉的色情片「蕩女嘉露」年前已運來本港，都被電檢處禁映。最近，片主上訴，幸運地獲得解禁。

「蕩女嘉露」與「蕩女芬妮」有相同之處，都是描寫一位女性的性愛經驗，故事是以第一人稱撰寫，有驚人之透露。

在「蕩」片中，女主角仙杜拉有許多奇行異動，亦有不少犧牲色相鏡頭。不過，她給人印象仍是美的，像「艾曼妞」的施維亞一樣，人見人愛。

恬妮拍肉感片 岳華不會反對

恬妮的媽媽到香港了，對岳華是非常滿意的，這位最漂亮的星媽，大有外母見女婿，口水滴滴流之感。

恬妮人逢喜事精神爽，每天拍戲兼拍拖，喜上眉梢。

恬妮是年來最受歡迎的女星，她的性感令觀衆歎為觀止。

在「拍案驚奇」中，與鄧音音的一場床上戲，令人有飄飄欲仙之感。

曾經有人問岳華，如果他們將來結婚的話，是否會反對恬妮拍類似「拍案驚奇」這一類的性感與肉感的鏡頭。

在這方面，岳華表現得很大方，「這是演戲，又不是眞的，演戲是一種藝術，為了忠於藝術，多少外國大牌女星，也一樣為藝術而裸露的。」

恬妮獲得了愛情的滋潤，似乎比以往豐滿多了。心廣體胖，這是必然的事情。不過，恬妮還是喜歡如今的身裁，所以，不讓繼續長胖。

・章行・

嘉凌新作 大顯身手

動作片最出色女星嘉凌，新近的作品是一部改變戲路，以新姿態出現的神奇特技片「天后」。這部片的主題，是宣揚人類崇高的佛性。敘述一個民間少女，捨身為人消災解難，普渡衆生，和願折壽代父，孝感動天，飛昇後被追封為「天上聖母」，民間尊稱為「天后」的感人事蹟。

近年銀幕上充斥着暴力與色情的電影，像這部「天后」那麼具有高風亮節的人性的作品，是難得看到的。

這部「天后」的故事已極感人，加以拍攝時所運用的神奇特技，更給人以十分豐富的視覺享受，可以算是尋求娛樂的無上佳品。

嘉凌在此片中，仍有幾場施展其大好身手的武戲，表現其斬妖除怪、濟世救人的功行外，大部份的戲都是使人感動的內心表達，她這樣的改變，很令人為之耳目一新。

玩家裏的幽靈

三年前，珍納雅姬還祇是一名人體攝影模特兒，但自從被導演布林奴朗迪發掘之後，現在已是冉冉而上的性感女星了。珍納雅姬還在當模特兒之前，本來就有意拍電影，但不知怎的，她總是面對鏡頭就訥訥不能作語，經過試鏡之後，就被淘汰了，於是她便投身模特兒工作。

珍納在羅馬出生，却反而不在羅馬長大，因為她隨着離婚的母親返到米蘭，不過到了十五歲她又重返羅馬，她當過售貨員、餐館侍應，然後是模特兒以至如今的電影明星。

布林奴朗迪是怎樣發掘她的呢？原來當布林奴三年前開拍「女奴」的時候，在一本攝影雜誌中看到珍納的裸照，認為她無論臉孔身型都是一塊明星材料，於是通過一名攝影師的介紹和她見面，珍納告訴布林奴過去碰釘的經歷，布林奴就給她在「女奴」中安排一個祇有三句話的角色，從此，珍納就開始她的電影生涯了，三年來，她也拍過其他影片，新作是她恩師布林奴朗迪的「天才玩家」，在這部色情喜劇中，珍納扮演一個赤裸幽靈，這角色幾乎沒有穿衣服，也沒有對白，祇是幽幽的站在那裏，讓攝影機在她身上遊走。珍納原本就是個又冷又艷的女人，在「天才玩家」裏扮演的幽靈角色，實在適合不過。

圖：沙爵士去討債，但負債人不在，其妻誘爵士登床，負債人撞返，雞姦以懲，如是者三，蓋沙爵士已經上了癮也，此為影片「天才玩家」中一幕。

****

羅維是正牌山東人

李昆主演「小山東到香港」連日收入頗佳，編導羅維，原來是正牌山東人，原籍山東省東平縣，原名羅會霖，不妨稱為「肥山東」。

十八歲時，他在演口投入歌舞團，開始表演生涯。其後轉入話劇團，抗戰中期，在大後方巡迴上演。第一部電影，是在重慶拍的空戰片——高占非、白楊主演的「長空萬里」，當時他藝名叫「總晶」。

抗戰勝利第二年，羅維到上海發展，在上海拍的第一部電影是馬徐淮邦導演的「春殘夢斷」。

李麗華有一回拍戲小休時打趣他說：「日子難過，過一日已經不容易，你三日加起來一起過，怎麼過得了？」衆皆大笑！因此，他趕快改名，不再叫「羅晶」，而改為羅淮」。改藝名後，更順利了。

「春滿香粉寮」，是以現實的美國康羅維女監獄的眞人眞事做骨幹，而以戲劇化的手法去處理。當中如女囚的集體造反、女囚的同性戀、女囚的日常生活和女囚計劃逃獄等等既驚、又香艷的鏡頭。圖為女囚裸浴鏡頭。

許冠傑 大演兩週 赴馬唱

影壇近事　行雲

許冠傑日前乘搭馬航班機，下午四時十五分飛赴吉隆坡。

許冠傑此次前往大馬，是應彼邦之邀，率領他的新樂隊，演唱十天左右。不過，彼邦的娛樂機構，希望他延長演唱期的，但許冠傑尚未答應。

前此，許冠傑有意到星洲演唱兩天，但是，由於剪髮、留髮問題，暫時拖住。許冠傑將於今午三時左右，與他的新樂隊先抵機場，辦理手續，時間允許的話，將舉行一個記者招待會。

許冠傑不會在大馬逗留太久，因為，他將返港，為「半斤八兩」編寫劇本，同時，也為他準備自導自演自編的「白馬王子」，將未完成的劇本完成。前些時，曾傳嘉禾擬邀他主演一部文藝片或歌舞片，對於這，許冠傑表示，目前仍然言之過早，待他返港再算。

許冠傑將在馬來西亞逗留兩個星期左右，便即返港。

呂奇悄悄開戲 艾蒂化費驚人

星河晚眺　明明

呂奇最近很少到影城走動，聽說他在去影城的清水灣途中的坪托山道弄了一個寫字樓。他的部分工作人員在那裡還有宿舍居住，敘是有規模。

呂奇一直說亦去英國拍戲，一直是行不得。他靜靜便在港開了一部「名女人奇異錄」。

名女人奇異錄宣佈開拍多時，之後，又沒有了下文，等到聽說要拍了，已經拍了十幾天，不知呂奇葫蘆內賣甚麼藥。為何靜悄悄如此神秘？是否有大胆鏡頭。

飾演名女人的是艾蒂，此外，有鄧音音，有章弘和胡楓、艾迪等。

艾蒂最近做了很多服裝，是呂奇自己設計的。大部分是晚裝，據說，名女人平日也喜歡穿晚裝，他們刻意要使艾蒂似某女人。花費了不少服裝費。

艾蒂因要主演「名」片，羅馬被迫將艾蒂在「阿牛下南洋」一片中刪除出來。如今聽說「名女人」再過若干天便可殺青，羅馬的「阿牛」尚未籌備就緒。

看情形，羅馬短期內不會在星加坡拍戲，日前他在為「一代巨星」的善後工作忙碌。艾蒂的阿花一角既已刪掉，即使時間上趕得及，羅馬也是不會用艾蒂了，近年，艾蒂祇拍呂奇的戲，有呂奇使有艾蒂。

秦漢力促唐寶雲夫婦復合

明星與我　佐蓮

最近秦漢改變戲路的新作「在水一方」最近在港台即要推出公映，該片在台灣行內人看過試片，對秦漢演出半反派角色甚予好評，認為他若這樣開闊了戲路，他將來的成就比現在所有小生都高，而唐寶雲夫婦，對「在水一方」的秦漢讚不絕口，還說上映時一定做無條件捧場客。

而最近唐寶雲由美國回台，和戚維義復合這一事，在台灣影壇頗為哄動，在這一事情上，原來秦漢夫婦盡了很大的努力。

在彼此搬家以前，他們在安東街曾做了三年的鄰居，兩家人經常在一起十分融洽，女的像姐妹男的像兄弟，那時常一起去旅行遊玩，過節時亦經常兩家併在一起，增添熱鬧，三年快樂的日子留給他們很深的記憶。

唐寶雲離開丈夫返美後，一直有和秦漢太太通訊，戚維義在台北一個人，自然的成了秦家常客，他們夫婦間便這樣通過秦漢家庭傳遞着消息，漸漸在秦漢夫婦推動下，促成這一次復合，現在唐寶雲同台夫婦復合了，兩個家庭亦搬了新居，秦漢家由安東街搬進了現在仁愛路的單層小洋房，但這兩家人的友情還是這樣密切。

仙黛寶嘉創新戲路

娛樂圈

曾經拍過不少部片，在歐洲已開始走紅的仙黛寶嘉，相信香港的觀衆仍然不多，對於她的認識，將會由於看過她所演出而日益增深，仙黛長得很美，那微微翹起的咀唇及深陷的眼睛，更增添了女性的嫵媚，會使你覺得她有多少心事埋藏在心坎裡，有點欲言又止的神態，你能輕易了解她嗎？并不一定。

像她在「毒龍怪客」裡所遭遇的一切，怎不叫她戰戰兢兢，提心吊胆，演過了不少性感影片的仙黛，這一回也脫不了本色，展展身裁。看上去她的外表，有幾分像菲丹娜惠，只是目前她的名氣在香港的影迷仍未及菲，憑着她沉默得可有冷漠感覺的外型，開拓一條新路綫并不難，仙黛拍片的經驗有好幾年，她跟多位名演員合作過，對她來說，是很榮耀的事，至少她可以藉着那些機緣，吸收演技上的知識，仙黛似其他歐洲明星一樣，需要走紅的條件是靠眞材實質的演技，她再下苦功的話，一定可以達到目的，雖然演戲過程裡，多少遭遇到困難，不過她敬重導演德西奧泰沙利，過去執導的一部「殺手龍虎鬥」不獨是阿倫狄龍的優秀傑作，也是在他手下造就了不少新人，仙黛不是新星，卻亦急切於藉一兩部作為代表影片的。

大韓民國政府與人民對友邦國家與愛好和平國家對韓國的支持合作，
！采 網！ 兒童不宜觀看
香艷勝春光乍洩
麗聲 金門
根 殺開一條血路
藥
九時半

小說

劫色强徒 □昌華

五十七：調查少女被非禮

陳大宇對左邊的兄弟，徐老九道：「你出去調查一下，登記起花和尚現在穿甚麼衣服。」

徐老九拿出日記部，寫着，黑色長褲，黑色毛衫，紅色外套。

兩小時後，徐老九回來向陳大宇報告，盤龍里發生一件少女被非禮案，一個十六歲的飛仔，身穿紅色外套，用刀威脅一個少女上樓梯，剝衣撫胸，還脫去少女的外褲，少女大聲驚叫，飛仔才飛奔逃跑，街坊聯同追趕，但終於被逃脫了。

陳大宇道：「程均，這件案子，顯然是你了，但你却不認賬，現在有甚麼話說？」

花和尚道：「不是我，也許是別一個穿紅外套的人，他闖了禍，人家誤會是我。」

陳大宇道：「好，我不願冤枉某一個兄弟，這件事由我再調查，但是我未回來之前，你不得離開總部，出門口不准，你向刑堂報到。」

陳大宇馬上帶了徐老九出門，去到盤龍里，調查之下知道被非禮的少女名叫伍秀珠，住在廿七號二樓，便親自登門，一個中年男子出來開門。

陳大宇道：「請問這裡有一個伍秀珠？是否發生了非禮案？」

中年人道：「閣下是否警方人員？」

陳大宇道：「你們沒有報案？」

中年人道：「沒有，因爲少女幸未遭强暴。」

陳大宇道：「閣下是伍小姐的爸爸？」

中年人道：「在下正是伍年。」

陳大宇道：「我不是官門中人，但我懷疑有一伙記出來幹非禮少女的事，所以來調查，麻煩你們走一走。好嗎？」

伍年夫婦帶了女兒秀珠一同來到龍城幫，才知道是一個大堂口，馮美美也出來陪伴伍太太母女。

伍年道：「陳先生，我們不想認人了，因爲認出來，你們要處罰自己的伙記，我們以後找多了麻煩。」

陳大宇道：「不可，既然來到，不必害怕」伍年面有難色。

馮美美道：「幫主，每個人都有他的自由，有他們自己的願望，既然他們不願讓伍小姐認人，你沒有權力强迫伍先生夫婦的，送他們走吧。」

花鼓謠 □南宮搏

生機

他無法獲得答案——

朱貞爺得他很緊，那是由於寒冷；現在，她已經熟睡了。兩日的驚怖與困頓疲勞，使她的肉體不克支持，在變亂中，她睡着了。

高保寧有很久之後才發覺朱貞已睡着。他摸着她的臂肘，他看她的面額，在繁星之下，他看她具有靜穆的美。她的捷毛很長，她的鼻子小得玲瓏。她的嘴唇，微微地向上繞，她的眉毛相當濃……

她是可愛的！他爲她的可愛而傻然了，他忽然想到自己爲了她而背棄家室父母……

「貞娘，貞娘——」高保寧在喉間發出了惆悵的叫聲，那是微聲，祇有自己能聽到的微聲。

難民羣在星月之下發出呻吟呻吟，織成了一張網，好像罩着大地，罩着全體流亡者。

那祇是開始，流亡道一條路是漫遠悠長的；對多數人，這條路一直通向墳墓。

於是，黎明到來了。

當朱貞醒來的時候，高保寧却縮瑟着在酣睡之中。

晨光青蒼，朱貞看着丈夫，鼻子短而肥，嘴唇潤而厚。腮肉似乎是腫出的，這些，構成了一副鬆相。過去，她就憎惡。現在，她已經成了他的妻子。再加上救命之恩，但是，對高保寧的容貌的憎嫌，却無法改變。她低叫，自思：「此生休矣！巧女長伴拙夫眠」，但是，再一轉思，又想到：「此生，昨天就應該休矣了。他救了我，我有生之年，應該報答他。我爲甚麼還要不平呢？我不能再有不平了啊！」

可是，再一次看到他的鷄相之時，她又傻然了。

逃亡者羣已經有不少繼續他們無休無止的路程，又有一羣，生火燒水，在水中熬幾枝樹藥與草根，以及一撮豆或碎米——這是逃亡者最豐富的早餐了。

朱貞茫茫地看着人們走，也茫茫地看着人們煮早餐。他和丈夫，是一無所有的。此刻，她也已覺得餓了。

餓，使得她起了恐慌。她想到前路茫茫，到處都是飢民，從甚麼地方找到食物呢？樹藥、草，如何嘶呢？她如此發慌，看丈夫，仍然在酣睡，她沒有叫醒他。那是爲着叫醒他也一樣沒有辦法。

於是，太陽昇起了。

太陽光照射到高保寧的面孔上，他醒了，他的身體在初醒的畏寒中抖顫。

「寧哥！」她感傷了一聲：「我們沒有吃的！」

(一〇四)

通天跑街 □小敏

修理拆賬有行規

與胡滔松在茶樓打牙骹，正擬埋單鬆人，不期古韓忠蒞到，大家稔熟，老古坐埋檯，聊一陣。蓋因我們三個都是吃電視飯之人；一跑，鄙人也，兜銷商品包羅萬有，電視機當在範圍內，一工，胡滔松靠修理電視搵食，功夫老到，一商，古韓忠的韓記電器行，規模中等，無所不售，電視機尤爲大宗，因此茶話主題，三句不離本行矣。

古韓忠倒掛雙眉，慟容感人地說：「電視機確係已經到達飽和點咯，黑白機無人過問，彩色機又搶到爛市，門平門賤，門到冇啖好食，想話喺修理上頭搵番多少，彌補吓，嘿，三個修理師傅好似操兵咁齊，學到電視台藝員一鋪跳槽瀉，一齊跳到第二間電器行，而家我手下冇師傅，修理電視係生財之道，老胡，大家咁老友，可否喺小店客串一個時期，頂住檔？」

胡滔松即時推庄，應道：「我嘅修理鋪仔，本人一向係獨行俠經營方式，冇請夥計，自己做到氣喉，老兄一番盛情，惟有心領，恕難應命。」

「咁轉之二章，修理生意彈佣你，六四拆賬，得唔？」老古鍥而不捨，追問侯復。

胡滔松漫聲答道：「有所謂嘅，行規你佔四成，包材料，我佔六成，單出人工，至於安裝天綫，材料由你負責，還收銀單，我佔兩成，如果你同意，照做可也。」

我在旁渙嗟不已，插嘴說道：「咁樣行規，修理方面幾夠和味喎，依家修理行情，彩色機都下都講百百聲，裝條來路天綫，開開地要三四脊水，老胡修理抽四成，天綫殺兩成，豈不是豬籠入水？」

古韓忠嗟嘆道：「雖然行規拆賬咁犀利，但有數得計，好過請夥計，而且乾手淨脚，逐單計，賺少的，亦合化算，知先我唔請師傅，同老胡拆賬咯。」

胡滔松奕騎騎道：「七十二行，我相信敝行內裏花招之多，認咗第二，冇人敢認第一，請修理師傅，縱然老細有三頭六臂，亦有符管得掂，所以我寧可做獨行俠，都唔請拍檔。」

古韓忠點頭附和道：「係呀，我用咗三個師傅，每個月薪一千，供應埋兩餐，咁嘅待遇，都算有譜呀，其實，佢晚利用職位搵外快，招數多籮籮，個個月搵多千零銀，咁和味，但晚一樣要跳槽。」

(一〇九三)

經外之音 □黃思騁

正當趙秀峯準備探穴的時候，阿女突然將臀部移了個位置，說道：「慢來，我有話問你……」

「唉，那有在這時候打岔的道理，來啦！」

「不行，你一定要回答我。」

「你看你多麼猴急的樣子，有話不妨等一會再談嘛。」

「我要現在說。」

「那末你趕緊問。」

「阿芳的錢是不是從你那裏來的？」

「我已經告訴過你，錢不是我給的，祇不過通過我的關係而已。」

「你終於承認了，現在告訴我給錢的人是誰？」

「這是商戰，如果我隨便透露，對我的生意會有很大的影響。」

「難道我會把消息洩漏出去不成。」

「有一天我自然會告訴你，但不是現在。」

「你不說我馬上就起床。」

男人到了這種時候，總是走妥協的道路，他無可奈何地說出是由內弟來綠的一個男人給的錢。

「那人叫甚麼名字？」

「他姓林，名字連我也不知道。」

「他很有錢，對嗎？」

「相當有錢。」

「他們平時在甚麼地方見面的？」

「他們怎會把見面的地方告訴我，你問的沒有道理。」

阿女對於這個答覆已經滿意，說道：「現在你來吧！」

一場風雨過去以後，兩個男女的每一條神經都安適，就位，趙秀峯由於白天疲勞過度，所餘的精力已經無多，現在既然透支，便急於休養生息。

可是剛闔上眼睛，阿女就在一邊推他了。

「你眞像個睥睥仔，一吃飽奶就想睡。」

「我倦極了，讓我睡吧。」

「你所說的那個姓林的到底是甚麼人？你說出來我就讓你睡。」

「你怎麼啦，阿女，這件事同你有甚麼相干，何以要打破沙鍋問到底？」

「阿芳從前譏笑我，說我賤格，現在我倒要問問她，何以她偷男人就有理，我跟男人來往就是賤格。」

「算啦，阿女，你會把我的生意弄跨。」

(一〇一五)

老鬼

幫辦下令，搜查汽車

由大廈車房轉出來，正將出大廈鐵閘之白色寶馬汽車，車內有兩個人，佢地亦睇到架黑色汽車之車頭，塞住門口之一半，佢地唔出得而且本來企在大廈門口之兩個伙記，已撲上前，亦分開左右，啱啱係一人追一人，祇聽見佢地嗌一聲咪郁，伙記，以後佢地講乜就聽唔到矣。個兩個人大概亦已睇到前無去處，而走番入車房，可能亦無路可逃，我見到其中一個人高舉雙手。

個陣時我方才見到，原來由大廈急步走出來之伙記手上已揸住短仔，唔怪得對方舉高雙手也，另一個亦企喺度唔敢郁，兩個人分別企在車之兩旁。當時麥幫辦同埋佢個伙記，已急步走向前，距離我同陳仔更遠。麥幫辦行入大廈鐵閘門口，即直趨一架白色汽車，而佢之另外兩個伙記亦跟埋一齊去，同時揸槍之伙記，已命對方兩個人並排企在牆邊，而且聽到佢命令個兩條友轉面向牆。大廈之看更，個陣時亦在旁邊，我認出其中之一個，年約五十幾歲者，因爲昨晚我同陳仔奉命來此大廈樓上留守之時，同佢見過。佢地兩條友企在門口，睇到定晒神。另一個伙記已行埋去搜身，對方是兩個人，照睇佢頭至尾未講過一句說話。而麥幫辦之兩個伙記，除咗大喝一聲話係伙記，叫佢地咪郁之外，並未攞出証件，証明身份。

點解對方開出架白色汽車出來，一粒聲都冇出，任佢地兩個伙記擺佈，則不得而知矣。大概佢地明知自己犯咗法，所以唔敢郁，但係亦有可能者就係佢地自己以爲身上及車上均冇証據可尋，因此任差人搜身，此事未了之前，我地局外人好難估得中者。

此時我同陳仔已行到架黑色汽車所停之位置，而麥幫辦及佢帶之伙記，則已抵大廈之門口。麥幫辦擰轉頭向佢個伙記曰：「擺佢架車趾，開尾㡳睇吓。」

佢又向剛才坐在黑色之汽車內之兩個伙記曰：「搜一搜樓底，搵起架車之地氈，詳細搜吓。」當時個個向墻，被搜身之疑犯，其中一個郁一郁頭，大概佢聽見麥幫辦講話搜車，心驚膽跳，因此擬擰轉頭望吓。此時一個伙記埋行番轉頭去架黑色汽車個度，打開門，竟攞出一個大電筒，好似細佬仔返學之書包一樣，燈頭好大，我同陳仔企在車旁，一時之間，並冇注意佢架車之車頭，現在我已睇到，原來架車內裝咗一個無綫電話，個話筒擱在前排車座位之前，而且電話機着，我見到盞紅開燈仔也。

雖然大廈門口有燈，但如要搜車，當然要用電筒。我同陳仔，行到咁近，方才能睇清楚兩個疑犯之模樣，一個二十幾歲，另外一個就已有五十歲矣。後者着成套西裝，大抵係有錢有面之人。

(一〇〇五)

降龍珠 □東方玉著

白玉霜明知她已和神龍令早有勾結，但對方不說穿，她也故作不知，拱手說道：「敎中明察，在下和一干朋友。是救人來的。」

陰九姑道：「救甚麼人？」

白玉霜道：「在下有一個兄弟，名叫卓玉祥，在峨嵋遭人刧持，並留下字條：『要找人，可去寶圖山』，在下等人，故而兼程趕來。」

陰九姑臉色漸漸沉了下來，說道：「你認爲是老身把他擄過來了？」

白玉霜道：「敎主誤會了，在下不知敎主在此隱居，怎會懷疑是敎主擄來的呢？祇是……」

陰九姑問道：「祇是甚麼？」

白玉霜道：「在下一行，本來是往東峯去的，但中途有人假三元會之名，把在下等人，引到西峯此谷中來。」

陰九姑沉哼道：「難道是老身派人把你們引來的？」

白玉霜道：「這個在下就不敢說了，但在下一行，本來還不敢入谷，先由兩個朋友，入谷察看動靜，不料在此谷中失踪……」

陰九姑道：「你以爲也是老身把他們擄下了？」

白玉霜道：「在下不敢，但以在下想來，此處既是敎主隱居之地，自然不會有人吃了熊心豹膽，敢在谷中把人擄去了。」

陰九姑陰笑道：「你口說『不敢』，心中一定認爲是老身擄下的了，老身祇是不願有人擾我清修，因爾等擅闖天井谷，故而要黃丫頭把你請來，要你們速離此谷。」

白玉霜道：「在下……」

陰九姑道：「不用多說，你可以去了。」

白玉霜道：「在下卓兄弟在峨嵋遭人刧持，也許是對方有意留下字條，志在挑起在下和貴教的衝突，但在下另外兩個朋友，入谷之後，無故失踪……」

陰九姑不待他說下去，點頭道：「好，老身允許你在天井谷逗留半個時辰，找尋你兩個同伴，但祇以半個時辰爲限，超過時限，必須立即退出。」

白玉霜心中暗暗奇怪，陰九姑明明和神龍令互有勾結，而且從左擔山起，一再有人假冒何會主，把自己等人引來。

不，應該說從卓玉祥被擄起，他們就有意把自己一行人引入寶圖山，分明是包藏禍心，必有陰謀。

如今既把自己引上絕頂，何以陰九姑竟如此好說話了？

心中想着，但却並未起身，坐着拱拱手道：「多謝敎主，祇是在下還有一件事，想請敎主指點。」

陰九姑道：「你還有甚麼事？」

白玉霜道：「在下想請敎敎主，這寶圖山方圓百里，不知除了敎主之外，還有甚麼江湖敗類，潛伏其中？」

陰九姑佛然道「除了石筍圖、天井谷，老身並不預問世外之事。」

(五〇六)

台南吳園的故事

台南市民權路立社敎館後面有一座淸代的名園——吳園，園內雖然亭台樓閣多已頹廢，然而假山水榭尚略有舊狀，是一所値得保存，甚至恢復舊觀的名勝古蹟。

吳園係於道光十年由台邑巨賈吳尚新所創建的。

在荷蘭人佔據時代，台灣各地所需要的鹽都是由大陸運來，後來需要量日增，於是沿海鄉村才採用了「煮海爲鹽」的原始方法製鹽自用。不過正式的製鹽事業，似乎是於鄭成功逝世，由其兒子鄭經繼立後，於永曆十九年（淸康熙四年）經咨議參軍陳永華推行殖產政策時才開始的。當時陳氏改良製鹽的方法，選擇台江內海沿岸的瀨口地方，正式大規模地製鹽供給軍民使用，並開徵鹽稅，充裕稅收。

隸淸以後，仍沿襲鄭氏徵課鹽埕餉銀制度，到了雍正四年（公元一七二八年）四月奉令頒布新鹽制：按照內地辦法實施專賣，由台灣府總管理，嚴禁私人曬鹽。後來由於販戶運售各地之鹽價不等，無法統一，便改由各縣當地士紳承辦縣屬販館，當時以台灣、鳳山、諸羅（乾隆五十二年十一月改稱嘉義）、彰化四縣及淡水、澎湖二廳各設一販館（俗稱「六屬販館」）、其中台灣、諸羅兩縣販館係由拔貢生吳春貴（名晃字平圃）所承辦，號稱「吳恒記」，總舖就設在府治枋橋頭（現在台南市民權路社敎館之南邊）。

嘉慶十九年（公元一八一四年），吳春貴赴京出任戶部廣西司郎中，便將販館業務交予他的經理吳春祿（係吳春貴之叔父吳元甫次子，亦即是吳春貴之堂弟，名明，號馨圃）負責經營。

吳春貴在京都任職至嘉慶二十二年任期滿，於翌年回鄉。由於販館利潤本來就不薄，又因其經營之台灣、嘉義兩販館鄰近鹽埕（原產地），自領鹽至銷售，損耗較少，時間較快，而且其販區住民人口最密，銷量自然大，於是吳春貴返台灣將「吳恒記」三年來業務結算之後，盈利多達一百零七萬元，吳春貴將此利潤分一半給其堂弟吳春祿，使其獨立，自己繼續主持「吳恒記」。

吳春祿獲得巨欵之後，經擇當時府治西定下坊的磚仔橋附近（現在台南地方法院前大水溝附近）建宅第，號稱「吳昌記」，俗稱「磚仔橋吳」。至於原來的「吳恒記」則被稱爲「板橋頭吳」，不久其經營鹽務就由吳春貴的兒子吳鱗（字勉之，號勵堂，官名尚新）主持。

吳尚新移建洲南場成功後，雖然他的父親吳春貴於道光七年五月間逝世，然而其承銷的食鹽業務仍然蒸蒸日上。到了道光十年左右，吳氏財富之巨，在府治內首屈一指，於是，他就收購了北鄰何斌氏（前荷蘭時代任通事，後來領鄭成功入台就是他）的庭園舊址，循着地勢之高低構建庭園，取名爲吳園。

到了光緒中期，日人據台初時（吳園主人爲吳尚新的孫子吳鑑顯）台南市遇有大規模宴會都洽借景色優雅的吳園舉辦，到了日據明治四十年（淸光緒三十三年）台南廳籌建公共集會場所時，竟選擇吳家宅第爲地點。

可是到了日據末期，因第二次世界大戰，不但四春園，連吳園也開始荒蕪，及至光復後，所有亭軒都已塌毁，池塘亦乾涸，祇留下假山屹立及一座亭台以外，在名園的舊蹟，所存無幾了。

「碧血映紅粧」續稿未到，暫停！

人在何處 □野草

火車在尖沙咀車站出發，在車聲轔轔中，看到綠油油的郊野，呼吸到清爽的空氣，遠離了煩囂的市區，使人有一種清新與舒暢的感覺。火車穿過幾道短短的山洞，然後穿過一個長長的山洞，從黑暗回到光明，許多乘客都向車窗外望，我也隨着望去，看見山上有一個揹着孩子的婦人，遙望着天邊，孤獨地，寂寞地屹立在山頭上。

那是望夫石。據說：從前有一個婦人，因爲丈夫久去不歸，日夕站在山頭遙望，年深日久，她終於化成了石頭。

看着那具望夫石，我的心有說不出的沉重，我懷疑站在山頭的不是一具石頭，而是一個人——是芬兒。

振邦的家在沙田白頭村，離車站不遠。我們走沒多久，便到了養鷄場門外，余太太在籬笆裏正低頭喂着鷄，振邦高呼：「有貴客來！」她擡頭看見我和婉嫺，面露驚喜之色，馬上站起身來，一邊用圍裙揩着手，一邊走過來歡迎。

振邦的屋子就在養鷄場後邊，用木板和石綿瓦蓋成，屋裏也佈置得很雅緻。屋後是連綿青翠的山巒，屋前是一片翠綠的田野，有一種城市享受不到的田園之樂。

振邦招呼我們坐下，余太太忙着倒茶。那兩個孩子——一個男的，一個女的，却站在父親身旁，對着我們這兩個陌生的客人，怯生生的凝視着，後來熟落了，又親熱地談談笑笑，孩子們的天眞活潑，眞是敎人喜愛。

振邦看看妻子，看看孩子，他微笑了。

有家庭的人，到底是幸福的。

吃過午餐，振邦夫婦帶我們遊西林寺。莊嚴的佛殿，濃蔭的樹木，顯得一片靜穆與清靜，我的心境也隨着平靜下來，但走出西林寺門外時，煩惱又向我侵襲了。

在前往萬佛寺途中，婉嫺和余太太領着兩個小孩在前頭走，振邦暗中問我，爲甚麼還沒有跟婉嫺結婚？我把芬兒的事告訴了他，囑咐他不要對婉嫺說，他聽後感慨地對我說：

「這件事無疑是你的錯，你找尋她也是對的，但還有一個等待着的人，你也不能忽略……」

萬佛寺比西林寺顯然小得多，除了空地上有好幾個騎着巨獸的神像外，還有一座滿佈佛像的佛殿。兩個孩子問到底够不够一萬個？四個大人就在殿裡數佛像……

遊完萬佛寺，已是黃昏日落，我們大小六人回到沙田市鎭在楓林菜館吃晚飯。

(八六)

星垂平野 □眞風

二十：一見如故

「你猜錯了，」翟志帆也笑說：「第一，我倒不是匆匆忙忙的要走，第二，也不是爲了這個舞會，等會兒我再給你解釋，你就會相信了。」

接着，彭大輝引領着陸韻思和施秀雅與各人相見。在翟志帆他們來說，早聽說過彭大輝有一個很親密的女朋友，但他從未帶她一起參加衆人的約會——一個王老五的敍會，對女賓實在是不適合的，所以這回才算是第一次的認識。

不過，這到底是志趣相投的一羣，雖然是初次見面，隔膜很快就在他們的中間消失。其實，不但衆人心目中知道彭大輝有這一位陸小姐，而陸韻思也聽彭大輝提起過他們每一個人，因而也很快地一見如故了。

一羣都是年靑人，彼此沒有任何的拘束。陸韻思身爲舞會主人，自然首先是理會唱碟的播放，伍子勳在陪着彭大輝談話，胡威在吃着東西，黎恩和美娟，劉民風和婉雲這兩雙歡喜冤家，乘着點酒意，一直在鬧笑着。翟志帆呆坐了一會，看到施秀雅坐在陸韻思旁邊，呆看着她在檢視唱碟，不期然踱步過來，說道：「秀雅，你不是說有事要告訴我的嗎？」

「現在暫時沒有，」施秀雅望着他，淘氣地

電視播音節目

香港電台

- 二·三〇 影視雜誌
- 三·〇〇 粵語新聞
- 〇五 粢任法
- 三〇 廣播劇「彩虹曲」
- 四·〇〇 時代曲
- 一五 轉播足球賽「元朗對加山」
- 五·一五 陳任半小時
- 六·〇〇 新聞報告
- 一五 新聞天地
- 三〇 香港傳奇「刀鋒下」
- 七·〇〇 粵語新聞
- 一〇 新聞之窗
- 一五 仔Q雜談
- 三〇 醫學常識解答
- 八·〇〇 新聞簡報
- 〇五 我爲你選唱
- 三〇 米高馮的故事
- 九·〇〇 轉播倫敦新聞
- 一五 空中問答
- 三〇 你的旋律
- 十·〇〇 新聞報告
- 〇五 電話說心聲
- 十一·〇〇 新聞簡報
- 一〇 廣播劇「霧女郎」
- 十二·〇〇 新聞報告
- 一〇 時代曲
- 一·〇〇 播音完畢

商業第一台

- 二·〇〇 古今中外「烟雨斜陽」
- 三〇 藝員五線譜
- 三·三〇 轉播足球賽「元朗對加山」
- 五·三〇 天羅地網
- 六·〇〇 新聞專輯
- 一〇 十八樓C座
- 三〇 賽地播出多重彩中獎號碼
- 七·〇〇 新聞簡報
- 〇五 時代曲
- 三〇 點播小說
- 八·〇〇 新聞報告
- 〇五 賽馬座談會
- 三〇 點播小說
- 九·〇〇 三個臭皮匠
- 十·〇〇 樂苑花瓣
- 十一·〇〇 新聞專輯
- 〇五 秋燈夜語
- 十二·〇〇 新聞簡報
- 一〇 廣播完畢

商業第二台

- 二·〇〇 新聞報告
- 三〇 年青人時間
- 七·〇〇 股市行情報導
- 三〇 升中會考指導
- 八·〇〇 新聞報告
- 〇五 升中會考指導
- 三〇 人事管理
- 九·〇〇 成本會計
- 三〇 英語課程
- 十·〇〇 隨想曲
- 十一·〇〇 新聞報告 唱片唱不停
- 十二·〇〇 天氣報告 新聞報告 廣播完畢

佳藝電視台

- 一·〇〇 佳視新聞
- 〇五 午間劇場「遙遠的路」
- 二·〇〇 教育電視
- 六·〇〇 節目預告
- 〇五 連續劇「愛心」
- 四〇 娛樂天地
- 五五 錦標
- 七·二五 佳視新聞及天氣報導
- 三五 「樓上樓下」
- 八·二五 「大地風雷」
- 九·二五 警訊
- 三〇 教學電視(一)基本會計學(一)插花藝術(二)實用英文(四)室內設計
- 十一·三〇 佳視新聞及天氣報告
- 三五 彩色人生
- 十二·〇五 全日播映完畢

麗的電視中文台

- 一·一〇 光明之路
- 二·〇〇 國語長片「燕子李三」焦姣主演
- 三·三五 歡喜冤家
- 四·〇〇 下午茶（婦女節目）
- 三〇 新聞及節目簡報
- 三五 粵語長片「小媳婦」張清、陳寶珠主演
- 六·一〇 傻豹與傻偵探
- 四五 警訊
- 五五 多重彩
- 七·〇〇 今時今日（第一輯）
- 三五 小露寶
- 五五 麗視劇場「粉紅色的眼淚」
- 八·三〇 麗視滿香江
- 九·三〇 時人時事
- 十·〇〇 賽馬世界
- 三〇 今時今日（第二輯）
- 三五 電視劇「怎麼辦」
- 十一·〇五 週五影院「張愛蘭巧破黑手黨」丁瑩、張錢主演
- 十二·三五 完播曲

麗的電視英文台

- 五·〇〇 兒童世界
- 三〇 獵人襲地球
- 六·四〇 新聞及天氣報告
- 三〇 警訊
- 四五 蘭閣趣史
- 七·三〇 神威勇探
- 八·四五 新聞報導及天氣報告
- 九·一〇 電視首映名片「萬無一失」
- 十·四〇 神探區卓
- 十一·三〇 鐵翼英雄
- 十二·二〇 全日播映完畢

無綫電視翡翠台

- 一·〇五 午間新聞
- 一〇 七彩「聖劍千秋」片集
- 三〇 每日電影「兩重心」白燕、張活游主演
- 三·二五 新聞報導
- 三〇 七彩「私戀」
- 四·〇〇 午間電影「百步迷踪掌」下集由歐嘉慧、張英才主演
- 五·四五 七彩「君在何處」片集
- 六·一五 七彩「精打細算」
- 五五 翡翠劇場「功夫熱」
- 七·三〇 新聞及天氣報導
- 五五 警訊
- 八·〇〇 七彩「蒙太奇」
- 三〇 七彩「相見好」
- 九·〇〇 七彩「歡樂今宵」
- 十·一五 七彩「包青天」片集
- 四五 七彩「杏林雙傑」片集
- 十一·四五 最後新聞報導
- 五五 首映名片「苦情花」由湯蘭花、王戎主演

工商晚報 分類廣告

銷數廣 效力大 收費廉

每段 大字四個 小字三十四個

每天三元暫收七五折，即每天二元二角五分，如連刊三天者，另送一天，(一)醫葯除外）以四段爲限。

凡涉及法律性廣告，請携同身份証來本報辦理刊登手續。

洽刊處

(一)中區辦事處利源東街八號地下 電話：二五四九五·二式壹式三八
(二)灣仔分域街十八號本報廣告部 電話：二七九三零七·二八零七零八
(三)彌敦道壹零零號東英大廈式零壹室生記租務處
(四)旺角荔枝角道廿二號東興大廈生記租務處
(五)油蔴地上海街三壹九號
(六)九龍城周生生珠寶金行有限公司（太子道四三二號）
(七)青山道周生生珠寶金行有限公司（青山道三二六號）
(八)油蔴地周生生珠寶金行有限公司（彌敦道二二一號）
(九)旺角周生生珠寶金行有限公司（彌敦道七〇七號）
(十)深水埗周生生珠寶金行有限公司（大埔道四七號）
(十一)佐敦道周生生珠寶金行有限公司（佐敦道卅七號L）
(十二)紅磡周生生珠寶金行有限公司（蕪湖街九九號）
(十三)荃灣周生生珠寶金行有限公司（荃灣青山道一九九五號C）
(十四)元朗周生生珠寶金行有限公司（元朗青山道八七號）
(十五)九龍彌敦道一〇〇號東英大廈台灣民生物產有限公司
(十六)北角英皇道一三五至一四三號民康大廈台灣民生物產有限公司

絲印機移印機
貨靚價平交貨快可印任何物件免費試用及保用垂詢請電H541789或親臨黃竹坑業發街志聯興工業大廈十樓B座大江絲印機廠

中聯搬運公司 專門搬屋
香港H-627922 628973
九龍K-333560 333532
K-632345 628647

商業

幸運旅遊社
各國 特快簽證 特廉機票 歐美包機 台證
菲律賓 曼谷 台灣 特價觀光團
歡迎查詢電話：K854581 K856932

海龍水族館 艷麗珊瑚魚
靚魚總滙 全部明碼大減價 五至八折
承造全套魚缸設計水族工程 歡迎參觀選購
油蔴地西貢街2號J地下電話③306562

台北 $440
曼谷$750 星馬$850 東京$650 美加1350
定位⑤237266 ⑤254733
七客位大平治房車專爲旅遊觀光結婚花車服務請電K657855
力行汽車服務有限公司

COMPUTECH
COMPUTER PROGRAMMING
Learn computer programming at your spare time, take the COMPUTECH correspondence courses at home. You can find yourself a well paid and interesting career. For details, write COMPUTECH, G.P.O. Box 1872 H.K.

招生

九龍學 各區
教授駕駛 日本新車 費廉足鐘 初學急考 無任歡迎

北洋裁剪
男女四季服裝 招生 星期日班 新班 夜班 個別教授 52號二樓 電話K837276

鍛鍊身體 太極拳功
能轉弱爲强却病延年 星期日青山七十六咪半獨立屋 地K九一〇三五

德法烹飪學院
新法教授出國謀生技術易學速成收費平有證書
京菜 薄餅 糖果 西餐 腸粉 蝦片 荳腐 水吧 調酒 麵飽 西餅 油器 打麵 粵菜 燒烤 點心
旺角彌敦道494—496號晉利商業大廈21樓全座
冷氣課室歡迎參觀索章 電話K306427

招租
荃灣旺舖

徵求
徵求新欵 胸圍 電H754645

醫藥
喉 專科中醫 吳景雲醫擅
喉瘀 喉癰 喉痛 喉癬 陰虛 喉爛 雙單 喉症
館址 旺角亞皆老街三十八號

痔瘺 苗樂天醫精
立止痔血脫肛
（醫法獨到·保證滿意）

捐血救人
請到夏慤道香港紅十字會總部二十五人以上參加可派流動隊前往辦理 電話：二八〇二壹

善補靈藥 外施
元培本固·体壯壯強
有不可思議之效
各大藥房有售

男女刺痛 流膿
下體刺痛 無名黃腫 流膿阻塞 反胃遺尿

喉 鼻 耳

癬 皮膚病

祖傳 中醫 岑子明

工商晚報

體育

加山備戰功夫認眞 元朗祇嫌鋒力稍弱

戰國策

甲組足球聯賽元朗加山，今日下午三時半在花墟球場開火，雙方預備組于下午一時三刻作序幕戰，票價一律五元。

今天的一幕甲組足球聯賽可說是勢均力敵之戰，元朗與加山實力上確是各有千秋。不失爲五五之爭。

加山是華洋球員組織成軍的球隊，人腳並不弱，可是全隊踢來凌亂，合作極差。因此，在聯賽的成績十分低落。直到數天前對抗精工，在士氣奮發下，果然有佳作，祇因前鋒數失良機，僅能與加山賽和而不能獲勝。

雖然加山有基勸已離港前往美國，後防少了一員好手，但有沙拉浩丁及捷臣助陣，實力還不致有大影響，苟能保持對精工一役水準，應有機會擊敗元朗增加兩分。

元朗目前在聯賽的成績尚算不錯，曾打垮精工，賽和愉園，比賽七場三勝兩和兩敗共得八分。他們有此收穫。主要是士氣旺盛，勤于操練之下，球員多能保持水準，但美中不足的是前鋒埋門技術平平，臨門一脚尤爲不濟，因而進攻力不强。

由于元朗與加山都是守衛優于前鋒的隊伍，不消說，今日兩隊碰頭，前鋒踢得較好，特別是更能把握埋門機會的一隊，定然勝望甚濃。

不過，加山因爲曾賽和精工，士氣正盛，爲了應付今天一場比賽，又曾拔隊赴郊外集訓，顯得十分認眞，故就這一方面言，加山就被看高一綫。

「女班主」用重獎打氣 元朗以輕鬆心情上陣

圈中人語

「鄉村兵團」元朗今欣逢加山，可以說是慕後人士一仗「牙骹戰」，故此彼此對於今仗的勝負，都是同樣看得重。元朗由前日開始作一連兩天集訓與集宿，統帥趙玉全與熊定嘉昨晚七時，更召集所有球員於龍祥酒樓召開軍事會商，研究今午破敵的大計。

加山去仗鎛和精工，全隊表現非常惹人好感，「女班主」陳瑤琴對於今戰元朗，亦顯得雄心勃勃。昨晨操後隨即親自率領旗下所有球員，開往龍珠島集宿一宵，以備養精蓄銳今一搏元朗。「女班主」陳瑤琴昨表示：爲爭奪今仗勝利，不惜加重獎金打氣，希望能夠在重賞之下有勇夫，贏得今仗「牙骹」的勝利。

由於加山去仗增添一名中場球員嗡臣助陣，雖然嗡臣未在狀態，但他有頭腦與脚法擔任中場策劃，使到整隊球員因而刺激起如虹鬥志，雖然未能挫敗精工，但亦搏和搶回賓實一分。

因爲加山突然回勇，元朗統帥與球員都是大表震驚，故亦作一連兩天之集宿與集訓，爲使球員不要犯上過度緊張，前晚故隊到大埔新娘潭作野火會，鬆弛各將之備戰心情。

元朗於昨日晨操後，便放假半天，晚上七時便全部集中在龍祥酒樓召開軍事會商，會長許雄，主席黃松泉亦有出席勉勵各將今午有優良演出以答捧場之球迷。

敎練朱永强認爲加山近況奇銳，去仗對精工之役，實在相當出色，所以他認爲今仗元朗很難打。

由於文錦棠受傷未痊癒，後防無可否認有所削弱，本來今仗爲加强衛力，準備用陳遠智與葉振發任「雙中堅」，但昨最後考驗時，「村長智」腰部舊患再傷，今無法披甲上陣，李樂華偉經過梁治鴻加緊治理，現已沒有大碍復出擔任左後衛，洪奕成務任中堅，爲加强鋒力，盧福興決復上前任中場，換言之，元朗今戰加山，仍以去仗對南華之原陣。

雖然今仗大家認爲是一場「牙骹戰」，但主任趙玉全及熊定嘉則認爲，今仗勝固然可喜，但敗亦不要氣餒，主要大家表現落力，球迷眼睛是雪亮，便會獲得更多觀衆捧場。（廣）

光華贏波贏得遲 却又贏得快

三分鐘內使警察屈服

場邊人語

光華淨勝警察兩球，昨日在花墟場上演的甲組足球聯賽雖爲一齣「攻防戰」，但警察的密集防守相當成功，光華於距離完場前八分鐘才奪一隻十二碼自由球打開紀錄。再過兩分鐘又添一隻入球，警察嚴守「求和」的願望，也被粉碎了。

昨役光華因龔權韜未能上陣，由詹維治「掛帥」，光華這員「新頭」爲警察中路守將所鉗制，曾使光華前鋒的攻勢啟波實，雙方實力而論，原屬有些距離，故昨役警察雖於最後八分鐘始失球，但拚勁可嘉，由於技不如人，故於力戰之下而敗，已屬雖敗猶榮。

開賽後，光華佔較多攻勢，但因警察防守甚爲緊密，以致未能破關，四分鐘，胡錦良傳球，馬天雄抽射，球爲馬必雄所接去，光華仍圍攻。直至廿五分鐘，警察由歐陽純放「冷箭」，球爲孔憲恩救出。光華又大舉進攻，惜無功而退，三十八分鐘，范國偉傳球，招廣傑以「自由後衛」姿態出擊，迅作抽射，球爲孔憲恩所接。完上半場雙方「交白卷」。

換邊再戰，仍是光華控制大局，直至十六分鐘，歐陽純傳球，范國偉施展突襲，在無人看管下攻門，可惜操之過急，皮球越楣柱而過，三十一分鐘光華由黃錦良上替胡錦良，三十三分鐘警察由林劍雄入替龐偉恒。光華再攻，三十七分鐘，布連在禁區內被劉家駿絆倒，光華得十二碼自由球，由布連主罰射入，成一比零。三十九分鐘，鄧鴻昌傳中，詹維治近門射入，遂成二比零，開賽時雙方陣容如下：

（光華）孔憲恩　陳國良　陳展安　麥非利　梁活武　曾錫昌　布　馬天雄　詹維治　鄧鴻昌　連　胡錦良

（警察）馬必雄　梁振權　劉家駿　歐陽純　胡沃基　范國偉　龐偉恒　招廣傑　周海生　陳惠民

昨日到場觀衆一千四百十五人，門劵收入七千零七十五元，預備組警察勝光華三比零。

加山元朗陣容

（元朗）
張耀東
洪奕成　盧福興　葉振發　周皆然
吳汝賢　李德權　胡順華
陳錫祥　梁金發　畢偉康

（加山）
朱國權
陳光榮　李炳雄　史頓　趙小文
賓尼　趙雨光　捷臣
池一坡　浩丁　愛路

從勞逸形勢分析元朗應贏加山

戰局分析

元朗加山聚頭，應屬一蓆緊張刺激的，「牙骹賽」。照雙方勞逸形勢，「鄉親部隊」似屬較爲有利，但「車房班」上仗追和精工，小休兩天再度臨陣，銳氣仍盛。今仗亦變成「五五波」。元朗雖賓極操練，事實上，加山亦正急於使積分增加，則仍有力爭勝，因此，元加之戰的勝負關鍵，要看那隊臨門一脚較有把握？

今天元朗與加山對抗，可能被看作「中型班」的爭奪，照加山現時在甲組聯賽的戰績，仍能與「巨型班」相媲擬，它在七場比賽爲一勝三和三敗，射入九球，失十五球而得五分，仍被護級球隊緊隨其後，「車房班」本屆球季唯一的勝仗，祇有贏港會三比一之役，今天能否再傳捷報？亦爲它[illegible]勢必「搏盡」，希望爭得寶貴兩分，與元朗的積分較爲接近，以冀進而力迫其他勁旅，但今天加山能否贏波？仍要看攻力增强的程度。

目前元朗的戰績較加山爲佳，「鄉親部隊」在聯賽打過七場，爲三勝兩和兩敗，射入十球，失七球，獲得八分，現仍與精工及東昇兩隊同分，假如此役元朗挫加山，則又可暫居四强之列，對於這一支地區性球隊，也產生刺激士氣的作用，此役也勢必「放盡」打。

加山與元朗於最近兩三個球季，似乎成爲「歡喜冤家」，每次在聯賽的預期遭遇戰，雙方的備戰工夫也特別認眞，這種踢「爭氣波」的精神，亦使競賽氣氛提高，令球迷可以欣賞一場氣力與技術較量的足球賽，由於過去的兩三屆，「車房班」以「巨型班」姿態出現，因而「鄉親部隊」也祇能爭取「求和」或伺機爆冷門。但本屆情形，却略有不同，由於元朗兵力較上季加强，而加山的戰績却今非昔比，遂使今日之戰變成了「五五波」，可能也是最近幾年「元加」對抗雙方實[illegible]

「鄉親部隊」前仗與流浪作銀牌複賽，經一百二十分鐘仍未決高下，仍待下月初續「未了緣」，上仗在聯賽遇南華，雖以一比二受挫，但元朗球員的鬥志仍盛，且因敗於「少林軍」脚下，亦力圖今仗擊倒「車房班」而重振聲威。看最近一週來的準備，不祇單從訓練方面做工夫，亦安排野火會讓球員的情緒較爲鬆馳，臨陣之際不致受患得患失的心理影響。前次元朗之戰文錦棠受傷，此役仍由葉振發與陳遠智把守中路，防衛力未致削弱，倘若中場及前鋒能向對方加强壓力，則仍有力爭取入球。

「車房班」上仗和精工一比一，可能使球員的鬥志加强，雖則上仗賽後僅休息兩天，似屬疲兵再戰，但在小休的期間內，加山的備戰工夫，仍以使球員保持狀態的較爲輕鬆訓練爲主，祇要賓尼，沙格浩丁及捷臣能夠保持上仗的水準，則仍可威脅元朗後防，問題祇是加山球員的耐力，今天能否足以支持九十分鐘？假如後勁稍弱，則元朗亦可乘虛而入。故這仗雖屬「五五波」，但[illegible]

胡錦良衝得犀利：甲組聯賽光華昨以二比零擊敗警察。圖爲光華胡錦良（十五號）一次衝門，衝得犀利，以至整個人凌空倒豎，碰着警察周海生壓部落地的鏡頭。（本報記者魏正攝）

鄉村兵團 醇酒戰爭

出到拔蘭地打氣

花花絮絮

△「鄉村兵團」今午遇「車房班」，雙方嘅統帥爲咗今日呢場波，都以提高獎金刺激士氣，「鄉村兵團」嘅營養主任「邱老磐」、最佳擁躉嘅「李坤伯」以及個件大夫「梁治鴻」尋日在軍事會議時表示：如果今仗能夠打敗「車房班」，佢地每人出一支「拔欄地」打氣，個班兄弟聽咗無不歡欣雀躍，話打甩髀都要砌個明白。

△「村長」陳遠智準備今日請纓上陣搏殺，「趙老九」亦讚佢有責任心，前日成班友仔，在書記啟率領下，前往大埔個「新娘之千」去開野火會燒嘢食，預祝今午勝利，個個都「興合合」，點知「村長智」歎宵過龍，又扭親個條蛇腰，今日打唔打得，還要臨場始能決定，否則又要「交仔」頂住檔。

其中有風水 龍珠島集訓

△「車房班」爲咗呢[illegible]亦泣班兵龍珠島瞓了一晚，「家姐琴」話呢D唔到你唔迷信，老利上次打「手蛋隊」去咗三晚，就正如士別三日，表現使人刮目相看，輸得咁交關。

△「車房班」上仗遇「手蛋隊」，「家姐琴」在高興之餘贓出呢場波和都算贏，實行「四蛋」有得獎，點知搞軍[illegible]之時故意兩審平，會否因爲呢個問題就影響今日嘅士氣呢？就要臨場先至知。敎練「蝦仔」因爲佢訓練有方，決定加人工，「蝦仔洪」當然咪咪咀笑，如果今日贏埋，「坡仔」亦可能加水咁講，究竟今日佢又出幾多獎金打「鄉村兵團」呢？「家姐琴」話要臨場始能確定。（約且王）

世界盃種子隊英國冇份

預料歐洲將有九隊 晉入十六强決賽週

世界足球

△國際足協經於昨日召開會議，選出九支歐洲最强隊伍作爲世界盃外圍賽的「種籽隊」，這九支隊伍是保加利亞、東德、荷蘭、義大利、波蘭、蘇格蘭、蘇聯、瑞典及南斯拉夫。較早時有人提議把英國列爲歐洲九强之一，但經過會商後，決定以保加利亞代替，而這九支隊伍分在九個組別中角逐，然而祇有其中八組的冠軍才有資格進入世界盃最後十六强之列，其餘一組的冠軍將與一支南美分組賽的冠軍隊伍爭奪出綫權，似以明年的世界盃賽中，歐洲方面肯定的有九支隊伍獲晉十六强之列，而南美方面則有三支，但是兩方面均有可能增强一隊，而亞洲、非及中美洲則各有一支隊伍獲晉十六强之列。

△北美足球聯賽勁旅洛杉磯阿斯德士球會的兩位高級職員將於日內飛赴英國與球星佐治貝斯洽條件，因爲阿斯德士球會有意羅致佐治貝斯。一位阿斯德士球會的高級職員表示，他們需要一位像佐治貝斯的球員來帶領全體球員，因爲佐治貝斯是位有性格，有出衆的技術，且有足球智慧的球星，希望他在轉換新環境之後，私生活方面有很大的改善，這樣阿斯德士球會便有機會在七六年度的球季中，大展鴻圖。

△利物浦目前是英國甲組足球聯賽榜首的第二名隊伍，且是一個紀錄——在主場出戰從未敗陣的保持者，明日他便要在主場出戰成績中等的高雲地利隊，所以明日的一仗對於利物浦來說是十分重要的。

此外，打吡郡則要以客隊身份到狼隊球場應戰，最近狼隊的狀態不錯，且在上星期曾以五比一大勝賓尼隊，故此，打吡郡的實力將受到考驗。

△中共意欲千方百計的想辦法進軍一九七八年世界盃，可惜他們的意圖未能實現，因爲他們寄交國際足協的申請信因郵遞延誤了一天，而亞洲區的外圍賽已抽簽編組，故此中共就算在今日的國際足協會議席上獲得通過入會，也無法參加最近一屆的世界盃賽，可算是天意。

△西德在七萬三千餘名觀衆面前以一比零擊敗保加利亞，獲得寶貴兩分，由於得這兩分之助，西德目前在歐洲國家盃第八組的賽事暫居第一位。目前第八組的形勢對西德來說是十分有利的，因爲他們雖與希臘同樣得七分，但希臘的賽事已告完結，而西德還剩下對弱旅馬爾他的一場比賽，祇要與馬爾他賽和，便可以憑着一分之微而壓倒希臘，但是西德若負於馬爾他，由於得失球數不及希臘，出綫便告無望，不過這情況是很難實現的，因爲馬爾他的實力與西德是有一段距離，何況馬爾他已無出綫希望。

△歐洲國家盃第一組的情況仍未明朗化，英國前晚與葡萄牙打成一比一平手，痛失一分，若然星期日捷克能夠擊倒塞浦路斯，英國便告與錦標絕緣，不過，英國領隊唐李維表示：他的目的並非在歐洲國家盃，而是在世界盃足球賽。（文錦）

詢問球賽 專綫電話 二八〇七〇八

甲組足球聯賽成績表

隊名	賽	勝	和	負	得球	失球	積分
南華	八	六	〇	二	廿一	九	十二
市政	七	四	三	〇	十三	八	十一
光華	七	四	一	二	十一	五	九
流浪	八	三	三	二	十八	十三	九
精工	六	三	二	一	十五	八	八
元朗	七	三	二	二	十	七	八
東昇	七	二	四	一	十	十	八
愉園	七	二	三	二	十六	七	七
加山	七	一	三	三	九	十五	五
警察	八	二	一	五	七	廿	五
東方	七	一	二	四	七	十七	四
港會	七	〇	〇	七	五	廿三	〇

鄉親隊近來唔差 車房班勝在爛打

彩色球壇

「丁財旺波地」今日又可能旺丁。今日個場波同尋日個場亦差唔多咁嘅貨色，因爲尋日「三眼隊」乃「中上班」，「抱你時」乃「包尾之四」，今日由「鄉親班」打「車房班」亦係「中上班」對「包尾之四」而已。如果唔信，大可以睇睇個吓成績表嘅，「三眼隊」贏咗尋日場波先至有七分，由第七跳到同「流浪漢」拍拖，一齊係「老三」矣。但「鄉吓佬兵團」乃「三份之一」嘅「老五」。因爲「手蛋隊」、「油站隊」同埋佢哋都係有八分也。至於「抱你時」同「車房班」，大家都係有五分乃「拍拖第九」，故此好多「花墟蓮」，尋日話：今日場波都係同尋日場咁上下「貨色」，諗落「有條尾」。不過今日又會好睇D或者好收D都唔定，事關有好多「鄉親父老」趕出嚟捧場者，何況，上次「車房班」摸和咗「手蛋隊」聲勢又唔同。「鄉親班」仲威，但嗰上個月初何嘗唔係仲打瓜「手蛋隊」添，故此話「鄉親班」乃「中上班」而「車房班」乃「拖脚班」而已。如果以分數嚟計，今日乃「八對五」，如果照「排位」嚟計，今日係「六對九」，故此照數嚟睇，乃「鄉親班」應該再「泣直雞尾」，攞多兩分至啱也。

事實上「鄉親班」呢一輪都打得唔曳者，前仗同「流浪漢」嗰「爛鐵牌波」度摸和，如果唔係傷咗「香水棠」就或者會贏波添。可惜上一仗「盯咗「少林兵」，此乃「門神東」輸壞第一個波」而已。但卒之都只係輸「兩個一皮」，唔係好離譜者，亦唔係打得好曳。只係輸得快，「番生師傅」都「有得」。而「鄉親班」打到今時今日，有咁好成績，正如「大頭朱」話齋。因爲個D「鄉紳頭子」個個都去捧場打氣，咁就唔同D也。尋日「敎頭朱」就話佢哋對今日場波仍然好有機會者，因爲照條數嚟計，但射入「手蛋隊」三粒，而「車房班」只係入一粒而已。咁即係證明「鄉親班」有本錢入波，而「車房班」乃「門埋窗門格」，雖然個晚「手蛋隊」俾佢嗰「摸和」，但只係「手蛋隊」打得曳而已。但「手蛋隊」咁多「星級」人馬都冇法子贏波，講嚟亦係「有條尾」。故此今日就睇過「鄉親班」打唔打得番過去幾場波咁嘅水準，如果有番咁上下，亦好應該贏波者，到底「車房班」只係一味「爛打」，其

尋日場波隻十二碼 布連似係會出術

尋日場波又係「判官」做出好多烏龍嘢，咁至連累「抱你時」輸壞個隻十二碼在先，卒之，「三眼隊」贏咗「一對蛋」，又係整份「煎雙蛋」俾「抱你時」嘅。「三眼隊」上半場冇嘢睇，個個打得「懶懶閒」，好似「百幾萬未開頭」咁，打到下半場成半個鐘頭個陣，「敎頭蜜」就識得搵D「好意頭」嘢，佢叫個件「潮黃金」落草地替咗「救火良」出嚟，果然「潮黃金」帶來「好運」，冇耐就係「灰斗布連」個件「篩波」篩得靚，但「抱你時」就有三號同十號兩件一齊去想阻人，不過「布連」眞精，乘機「挨身埃勢」一過去，「十號仔」想閃閃身避開，而「布連」乘勢倒落地，個「判官灰斗」必一聲吹十二碼，卒之由「布連」自己射入，跟住又到「灰斗煎三文治」，個吓由「馬尾昌」一「跳」，但就一「揑」，咁又入埋，「三眼隊」都贏得好辛苦夾好彩數。「怪脚韜」仲牙擦。話如果有佢落草地應該可以入够三隻添。「抱你時」雖然輸得「唔冤」，但「敎頭光」好有風度同「朱波士」揸吓手道賀也。（簡靜）

手蛋隊上次被摸和 話和得十分唔抵

「手蛋隊」個晚俾「車房班」摸走一分之後嘅第二日，但嗰「大老細明」同埋「少帥保」到得話俾D「鄉里」知，話和得「唔抵」，因爲個晚但嗰「手蛋隊」傷咗「三件」，除咗「爛打區」做咗「獨眼龍」，但有「慢佬」俾「朱皮」兜心一嘢，痛到氣都「窒」咁滯，「肥仔平」隻左蹄上五寸下五寸「損」晒仲「流鮫飯」，而且，「車房班」個晚先後計有「趙仔亮」、「四眼雄」、「是但飈」三個俾「判官抄牌」。故此唔駛話到，明，個晚佢嗰「手蛋隊」係喺點樣情形下而失咗一分了。不過，個「晚肥仔山」唔喺度，因爲「少帥山」去咗第度未番嚟，否則，「少帥山」定然要抗議也。

「碧血映紅粧」續稿未到，暫停！

紐約・大華・華聲　麥華・新聲　新華・新都　麗都・麗華・民樂・北河・英華
昂然進入第二週！歐洲公司愛情社會問題片　借種　兒童不宜　醫生請教　無有丈夫心力　愛妻子　抱切心　聽明的爸爸：禮拜早場十一點半
場場滿場今請早　歐洲出品女色情狂特寫　主演仙杜拉茱蓮　玉女春角　蕩女嘉露　不堪入目　空前盡惑人誘可空大本以香取勝色味片　新聲午夜場：神龍爆炸令
最後今天映　譚史葛｜佛烈夏里斯演　鳥龍神槍　古惑鬼　明星公司聯合獻映　鐵金剛大戰金手指　辛康納利主演　新華今午場：天后　新都早場：硬漢龍虎門
滿五今場　民間傳奇鬥天地片　李麗華　嘉凌主演　天后　天地翻覆　神仙技手　滔天巨浪　驚心動魄　閻府請秘　明晚午夜場：在水一方　北河今日場：三太子石定　英華早明：鳳凰　彩榮變相
翡翠・娛樂・荷李活・黃金・亞洲・好景　文華・明珠・倫敦　京都・凱聲・樂聲
今天五場　別開生面緊張驚險巨片　彼得方達　威廉荷頓　主演　追殺　神槍手　秘密無比　七艷不兒彩麗宜童　凱聲後午十一點半：蛇嫐夜合花
今天五場　恩培羅發行　史蒂華遜主演　埃米諾福導演　奪標　甜蜜的回憶　溫馨的親情
昨日爆滿！今天仍映五場　華納出品最新榮譽巨片　尤伯連納　麥士維　西度　勇夫　拳對拳　刀對刀　火對火　把對把　明早場：文華天　紅海盜　夜場：午夜鬼太監　明珠報仇
人人讚好　好評如潮　今天仍映五場　翡翠荷李活加映午夜場　捉姦趣事　李翰祥　李陳胡岳宗　中國外國的捉姦秘密！古代現代的捉姦秘密！從古代捉到現在從本國捉到外國
京華・快樂・金冠　香港大舞台 H-272766-7　海運・百樂 H702412 K678091　福星・油蔴地
今天五場盛大聯映　泛亞發行緊張懸疑刺激巨片　春龍怪客　兒童不宜　英俊巨星洛馬蓮達　華麗茲大王女主角仙黛貝嘉　京華快樂：明晚加映午夜場：開　佈局天衣無縫　始終驚濤駭浪　今晚午夜場：京華 特務一一七・快樂 海底特務戰
只映五場　名片變週之⑥　廿世紀大突破　披頭四合唱團　革命性歌唱片　一夜狂歡　只映明天五場　柳媚花嬌　禮拜早十點半：蝴蝶春夢
每天四場　12點正點三六九點不加價座　榮獲五項金像冠軍片！　茱莉安德絲　基斯杜化　羅拔斯主演　巨星片士　仙樂飄飄處處聞　金像導演　羅拔獲士獎表作　陶立德七彩製　海運午夜十一點半：勾佬取鼻　女妙賊智
今天放映　色泛香肉大膽醜感情色　捉姦趣事　陳萍　于倩　李主演　今天放映　神特民傳七巨奇技間奇彩片　天后　嘉凌　李麗華　主演　明晚午夜場：福星・油蔴地　神打
新舞台・合聯・邦　國都・聯邦　總統・華盛頓・英京　東方・域多利・國華・國賓　皇后・麗聲・皇都
今天五場獻映　透視性春色電影　春滿香粉寮　兒童不宜　東西南北春！皆上下縱橫總是春！　明晚午夜場：血路
國賓今獻映　海神號遇險記　驚險刺激　請今早天　老幼咸宜　羅拔韋納主演　華倫王子　故事感人肺腑　明午夜場　查理士布朗新作　最猛龍拳　兒童不宜觀看
今獻映　安樂公司發行　兒童不宜觀看　纏綿悱惻愛情巨片　寫盡情愛哀怨　道盡情義性異　十六歲　伊娃茜瑪莉・伊利諾林尼合演　明午夜場　查理士布朗新作　最猛龍拳　兒童不宜觀看
兩院仍映五場　七彩神話傳奇特技　天后　嘉凌　李麗華　主演　導演侯錚　聯邦明早場阿福勝世界　國都明早場變天至尊　兩院明晚午夜場：在水一方
今仍四場　情色西片　蕩女嘉露　明早場：龍鳳配　今點半火戰天長

集體運輸鐵路公司考慮 在九龍塘建支線 與九廣鐵路啣接
路軌相同能借用車卡

【本報訊】集體運輸鐵路公司現正考慮在九龍塘建一支線，俾與九廣鐵路啣接。

此接通地面與地底鐵路之議，係使地下鐵路於凌晨一時至五時之間關閉電流時，能使用九廣路之機車與車卡，進行維修及運輸人員與器材。

如決定興建，費用由地下鐵負擔。地下鐵授予熊谷組之第二零三號合約，已預留此支線工程在內。此項合約係承造石硤尾至樂富村之地底隧道。

集體運輸鐵路公司主席湯信稱擬建之支線長數百碼，位於九龍塘地下車站之南。

渠謂，雙方能使用現有之內燃機車係明智之舉，雙方之路軌濶度相同，其它設施基本上亦相同。連繫可使九廣路移交車輛與地下鐵，但仍須俟權衡利害後始作最後決定。

九廣路局高嘉凡表示樂於供機車與地下鐵。吾人在地下鐵九龍塘車站之南早已指定一地區，並相信此舉比諸地下鐵自購機車更經濟。

高嘉凡又表示，九廣路亦考慮在沙福道地下車站之側建一地面車站，俾兩路乘客可以換車。

關於地下車站之地面建屋宇問題，湯信表示，研究將於明年元月完成，屆時，對於九龍灣車廠及其它車站之發展計劃，將會有詳細之消息。渠謂，目前渠對於現時郵政局大厦前車坞地段及亞皆老街之處如何發展，尚無意見。

較早時，公司表示將在九龍灣二十五英畝車廠與神經中心之上建一衛星市。

湯信謂，公司正研究在本港、歐洲、日本及美國籌措十億元之方法。此行動尚在計劃階段。

下週，地鐵首長即赴倫敦，正式簽署向十七銀行集團舉債四億美元之合約。

加强撲滅罪案力量 撲滅暴力罪行會 增加新委員六人

【本報訊】政府設立的撲滅暴力罪行委員會現增加委員六人，加强其實力，俾能帶來新計劃和新原動力，以撲滅本港的罪案。他們亦將搜集有關撲滅罪行的專門知識，傳給市民。

該項任令是由港督委任的，已於昨日起生效，新委員中有三人是立法局議員張有興、高苕華女士及吳樹熾，其餘三人則為陳凌峯、王霖及周梁淑怡女士。

陳凌峯是西環街坊福利會主席、堅尼地城及摩星嶺地區委員，及西環知名的社團領袖，他亦是港九街坊協進會的前任主席。

王霖初為九龍巴士公司的售票員，目前是該公司觀塘巴士廠的監督，他亦是觀塘工業地區助委員會副主席，同時又參與童軍、宗親會及同鄉會等工作，他亦在觀塘體育會及海天體育會擔任執行秘書之職。

周梁淑怡女士現為香港廣播有限公司之節目部經理，參與本港種種社會活動。

撲滅暴力罪行委員會是在一九七三年三月由港督委任的，其目的在計劃、組織及統籌政府與民衆間協助警方撲滅罪行的事宜。

民政司黎敦義說：撲滅暴力罪行委員會的委員，迄今僅限於官方委員，由他担任主席，其他的官方委員為保安司、新界政務司、社會事務司、警務處長、民政署長及新聞處長。此時正是該委員會增加非官方成員以加强實力的時刻，新委員將會帶來新計劃和新原動力，去撲滅罪行，同時亦會將現時推進中的工作，告知大衆。

該委員會成立以來，已舉行超過五十次會議，及考慮過甚多問題，包括那些重要的問題如互助委員會及分區委員會的組織，簡化報案程序，研究罪案的社會因素，以控制非法組織的立法及行動等問題。

黎敦義說：該項委令足以反映出政府對互助委員會與分區委員會的工作及其價值，以及需要傳播媒介的協助等問題，日益重視的情形。

機場豪華巴士線 年底或停止服務

【本報訊】九巴發言人蔡惠鴻昨宣稱：二〇〇號機場豪華巴士路綫（中環至機場），可能在本年底停止服務，該路綫在本年四月開始行走，開辦以來，九巴雖然不斷盡力改善服務，以方便旅遊人士及一般乘客，可惜乘客仍未能盡量利用這條路綫之服務。經過多月來之試驗，事實證明如果繼續維持該條路綫的服務，並不符合實際需要。

蔡氏又謂：另一條機場豪華巴士路綫，第二〇一號（機場至尖沙咀碼頭）仍繼續行走，但仍屬試辦性質。

蔡惠鴻解釋：如果將來停止二〇〇號豪華巴士服務，亦屬萬不得已的，原因是九巴萬萬不能違反合理基本原則，而使到普通巴士之一般乘客津貼乘搭豪華巴士之極少數乘客，此種情形，希望市民明白。

蔡惠鴻又謂：政府有關當局亦充份了解上述情形，本月十三日運輸署發言人表示，顯然有關方面不斷謀求使該路綫成為飛機旅客、接送飛機人士及在機場工作人員之另一種富有吸引力之交通工具，但該路綫一直未被充份利用。

運輸署發言人又謂：香港旅遊協會及香港酒店業商會已去函各旅行社及酒店，邀請他們合作，通知其顧客使用該綫的巴士服務。可惜一切努力均無助於改善該綫業務，殊屬遺憾云。

台灣民生物產公司 冬季毛衣大傾銷

港九四大台灣民生物產公司，自今日起同時舉行冬季毛衣大傾銷，童裝每件由七元起，女裝每件由十二元起，男裝每件由十三元起，減價幅度向所未有，售完即止，幸勿失之交臂。

貿易局主席安子介指出 本港鐘錶出口 躍居世界第二
十年來出口量增加卅倍

【本報訊】香港貿易發展局主席安子介議員昨午在手表入口商會午餐例會上透露：去年香港手錶出口數量，已躍居瑞士之後而成為世界之各手錶出產國之第二位。在價值方面，本港所生產之手錶，亦僅次於瑞士和日本，躍居世界第三位。而本港鐘錶和零件出口價值也從十年前的二千二百萬港元增至去年的六億八千萬港元。

安子介議員續透露：根據貿易發展局鐘錶業的統計數字顯示，今年首八個月內，本港所產製之出口鐘錶比去年同期[illegible]。預料全年的增長率，還會有所增長。

談到本港鐘錶業之發展，安子介議員表示，大約祇有百分之二十的鐘錶業工廠是設立於一九六零年初，而那時所生產的，祇限於錶帶，錶殼和一些並不精密的鐘錶零件。及至一九六六年後，香港工業總會與瑞士鐘錶製造聯會訂了一個合約。根據這項合約，本港所產製之錶殼，經過工業總會嚴格的試驗和標明「合標格」後，便可以出口供應瑞士鐘錶製造聯會的屬員使用，而瑞士方面所產製的零件也可以出口輸入本港。

自此以後，本港的鐘錶業便蒸蒸日上，截至今年七月底，除了本港原有的十八家鐘錶廠外，外商對該行業的投資額，已超出一億八千萬港元，約佔投向本港工業的全部外資的百分之十一。而從事鐘錶工業的職工人數已逾一萬三千多人。現在本港已可以製造整隻手錶出口，尤其優良之電子表。

根據最新數字統計，美國仍然是本港鐘錶業出口的最大市場，其次是阿剌伯各國，其它主要的市場包括新加坡、西班牙、巴拿馬、瑞士、日本、巴西、墨西哥、尼日利亞和澳洲等國。

最後安子介議員建議本港手錶入口商尋求價格公道和品質更佳的「錶肉」，製造品質更精良的鐘錶，使本港的鐘錶製成品，不論在價錢及質素上，在世界市場更具競爭能力。

圖為安子介議員發表演詞時情形

今晨市場價格 肉類魚類蝦蔬菜

上肉	七元二角
牛肉	九元六角
鷄	七元半至八元半
鴨	五元五角
坭斑	十一元半至十三元二
紅衫	三元半至五元
大魚	五元五角至七元二角
鯪魚	四元二角至五元半
蕃茄	三元至四元
黃芽白	一元二角至一元五角
白菜	一元二角至一元八角
生菜	二元四角至二元六角
蘿蔔	八角至一元

（價格以每斤計算）

因防衛費削減 廿四匹軍用驢 將被人道處置

【本報訊】二十四匹軍驢，由於防衛費用之削減而將被「人道處置」。

此批軍驢屬於皇家運輸隊第四一四默載隊，根據防衛白皮書將予解散。

另有四匹將獲「緩刑」，並移交與一間會所使用。

陸軍發言人謂，此批驢已近十八年之退役齡，為軍中工作幾已成過去。到本月底，此將為陸軍使默隊之悠久傳統之最後連繫。

四匹較幸運之軍驢，將由三軍司令在羅湖正式移交與馬會，由祈德尊爵士代表馬會接收。

自一九四九年以來，香港英駐軍用驢作為軍運已成為一種特色。

針灸名醫沈餘生 獲世界榮譽獎狀

【本報訊】九龍中醫師公會監事長、香港中華針灸中醫師學會理事長沈餘生，月前應邀出席加拿大世界針灸大會，會上發表針灸殺菌論文，獲得大會頒贈榮譽獎狀。會後並往各地旅遊，考察中醫藥針灸業務，留美針灸名家陸易公及英國針灸會首長高德文等，均作盛大歡迎。沈氏此次漫遊，歷時兩月，足跡遍及歐美各地，獲滿意成果，已於昨日乘機返港，親友聞訊，紛紛前往機場迎迓者，有九龍中醫師公會首長鍾景山、伍超明、曾憲貞、鄭江能、謝榮斌、白應方、白展雲、陳瑞祥、黎得榮、湯必雄、謝平、王伯、麥玉田、謝日華、伍文彬、何兆，中華針灸中醫師學會崔維鈞、林聲喜、江一韋、丁泊、馮惠綫等數十人。

歸化英籍名單

【本報訊】香港政府憲報今晨公佈，按照一九四八年英國國籍法之規定，批准下列人士同化英籍。

徐耀機又名徐耀基，鄧麗麗，丘慧梅，朱國熙，謝中興又名謝忠，黃炳良，李作舜，陳延邦，方德卿，古响東又名古響東，黃祖德，馮潤枝，區陽忠，葉焜生又名葉昆昇。

公益金籌募運動 舉辦三次百萬行
加强推動大機構屬員參加

【本報訊】為公益金籌措更多欵項，本屆步行籌欵，將舉行三次，分別在十二月七日港島區，明年一月十八日新界區及三月七日九龍區。

今屆的步行籌欵，將特別着重推動全港九各大公司機構，鼓勵其屬下成員組織步行隊伍，發揮團體力量行善。

本港各電視台及電台已答應派出旗下藝員參加新界區步行，此將使步行籌欵運動生色不少，到時本港市民可以隨意贊助他們可喜歡的藝員。

同時，據歷屆步行籌欵紀錄，有不少傷殘人士亦參加步行，可惜缺乏贊助人，為鼓勵他們及不使步行白廢，亦有待市民贊助。

公益金籌募主席余經緯，昨日在百萬行記者招待會上表示，港九各學校的學生，絕大部份都已先後多次支持步行，根據去年的跡象顯示，各團體機構組隊參加者大為增加，令百萬行籌欵運動擴展更廣。

余氏又透露：署理港督羅弼時爵士將會以身作則，參加下月七日的港島區步行，並公開籲請全港熱心人士贊助。現在已經得到各界熱烈反應，紛紛表示支持，相信善欵定必可觀。

公益金百萬行「港區步行主席」吳國泰又宣佈，今年港島區步行欵大運行訂於十二月七日在政府大球場舉行，由行政局首席華人非官守議員簡悅强爵士主持開步禮。

「大運行」較宜於年幼者或長者參加，同在十二月七日由上午十時半至下午五時在政府大球場內舉行，有本港各大電視、電台藝員表演助興。

「香港區步行」的路綫與去年大致相同，由政府大球場，經大坑道、山頂道、寶雲道、樂活道返球場，全程十六哩，另一綫由山頂柯士甸公園出發，經寶雲道、樂活道返球場者則全程九哩。

「新界區步行」則將於明年一月十八日舉行，由港督麥理浩爵士主持開步禮，是次步行全程十四哩，經由荃灣大窩口公園出發，經國瑞道、和宜合道、梨木樹道、城門道、荃錦公路、青山公路，返回起點。

「九龍區步行」訂於明年三月七日舉行，是次所選用之新步行路綫，將於稍後公佈。

公益金百萬行的步行及贊助表格，現已在各民政司署，公益金辦事處及新界各區理民府辦事處備索。如團體學校參加，亦可用電話知會公益金辦事處，即派員送達。

廿多家蚊香製造廠 在港設國際同業會
為世界首個此類組織

【本報訊】世界各地二十多家蚊香製造廠將於下週在港設立一國際同業公會。此為世界首次有此類之組織。

國際蚊香協會將指示會員以各國之蚊香標準，方便交換技術消息，提供經常研討會以討論共同之事宜。

成立會議于下星期一二日假香港酒店舉行。

蚊香相信始源於中國，東南亞、泣丁美洲，西印度以及南歐，皆有使用。

據統計，世界每年約產蚊香五萬至十萬噸。

藝術節入場券 訂大衆化價格

【本報訊】明年香港藝術節的入場券價格，已完全重新釐訂，旨在使香港更多市民購得較廉的入場券，有機會[illegible]樂隊演奏的最高票價較去年減低十元，在劇院表演的票價降低五元，而芭蕾舞表演的票價亦低於音樂演奏會座位之票價。

主辦當局今年發售的高價票較少，而受人歡迎的二十元、四十元及五十元的門券則較多。香港藝術節發言人黃女士，昨日在香港村供樂部舉行的港島南區扶輪會午餐會中表示，主辦當局已盡可能使更多市民參加藝術節的各種表演。

她說，該次藝術節經費預算約在一百八十萬元左右，較上屆藝術節經費減少三分之一，還亦是使我們減收票價的因素之一。

她說：明年的藝術節[illegible]興趣的節目，包括更多中國傳統戲劇及音樂，在明年的藝術節全部節目中所佔的百分比很高。此外，有不少是早已為本港人士所熟識而曾留下深刻印象的。

朗誦節今午節目

德國文化協會
小學一年級男子粵語散文獨誦：下午二時
中學一、二、三年級男生或女生粵語二人對話：下午二時三十分
小學五年級女子粵語散文獨誦：下午三時

九龍聖安德烈教堂
小學五年級女子粵語散文獨誦：下午二時
小學一年級女子粵語散文獨誦：下午四時

九龍華仁書院
十歲小學女子英語獨誦：下午二時
中五、六莎士比亞英文戲劇表演：下午二時五十五分
中三、四中級詩歌集誦：下午六時三十分
中三男子非公開組中級詩歌集誦：下午六時三十分準備
中五、六男子非公開組高級詩歌集誦：下午八時四十五分
中五、六公開高級詩歌集誦：下午八時四十五分準備

香港祐寧堂
九歲小學女子英語獨誦：下午二時
小一至六男子非公開組英詩獨誦：下午二時四十五分

華捷洋行參加電器展覽

由電子時代主辦「七五現代家庭電器展覽會」，一連五天已於昨日圓滿結束，觀衆達十多萬人。

香港電器代理商華捷洋行有限公司，為使市民更具了解目前該公司所代理之各種家庭電器新產品，特在此次擴大展出，計有凱旋牌彩色電視機、洗衣機、抽濕機、冷氣機、菓汁噴射機、自動煲茶具、年利牌雪櫃、八家牌雪櫃等。

在此次展覽中，該公司產品由於款式新、設計好、質量佳，甚獲得一般參觀者好評，尤以西德名廠凱旋牌彩色電視機更受讚許，以凱旋牌電視機向以色彩鮮艷，音響特佳而稱著，此次更為迎合展覽會需求，特用飛機運到一架廿六吋超豪華型彩色機展出，該機之優點，弧形銀幕，畫面清晰穩定，電子計時鐘，綫路指示燈，遙遠控制器，耳筒裝配，使你增加高級享受。

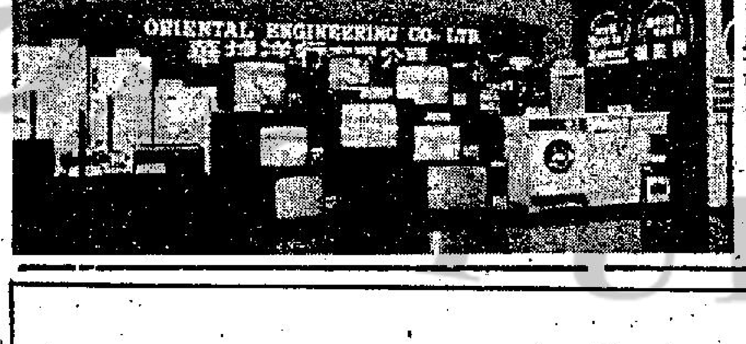

永安幸運抽獎揭曉 用品中心減價將截止
獨家發售網球保養器

位於銅鑼灣新都戲院側之永安家庭用品中心，為慶祝一週年紀念，特別減價酬賓，除公價貨及特價貨外，全部貨品低過八折發售，兼送贈品，故連日來其門如市，搶購者衆，該大減價至十一月廿三日止，選購價廉物美之用品，勿失此良機。

永安公司在美國週內舉辦之幸運抽獎，參加者非常踴躍，得獎名單已於日前抽出，幸運觀客共一百卅四名，頭獎為郭文輝，二獎黃錦棠，三獎陳瑞瓊，得獎[illegible]五年十月卅日前到永安中區分店九樓體育用品部領獎。

永安公司體育用品部專營各式健身器械、體育用品，最近該部門新到一種網球保養器，設計巧妙，構造精密，將網球儲存保養器內，能供給網球充足空氣，保持網球原有彈力，延長其壽命，實為喜愛網球人士不可缺少之用品，網球保養器每個祇售三九個半，永安公司獨家發售。

COURVOISIER 金樽拿破崙 上市反應好

BR酒廠的新貢獻金樽拿破崙珍藏拔蘭地，已在香港上市，由於它的瓶子金碧輝煌，瑰麗奪目，瞬即引起普遍的好感與注意。

據總代理的仁記洋行稱：這新貢獻的金樽拿破崙珍藏拔蘭地，優點並不在乎外表美觀奪目，主要是年份久遠，酒質特別香醇，這正好在「珍藏」兩個字上表達出來，凡是對美酒有喜愛與擅於品鑒者，一經飲過，便會知道這是酒中珍品，恐這美好酒質，再加上金樽的華麗高雅外表，固可倍增享用情趣，用於餽贈親友，亦當更受珍視，故可預料這具紀念性的新貢獻一經面世，當會獲得飲家熱烈歡迎。

啓事

本月十六日晚上，本會圖片展覽會場發生不愉快事件，使蒞臨參觀的各界人士感到不便。本會同人深致歉意。

又連日來，承蒙本港各大社團及社會人士來函來電及親臨本會慰問。本會在此表示哀心感謝。

現在本會對上述不愉快事件，已循法律途徑，求其合理解決，特呼籲各界人士保持冷靜。

珠海書院學生會謹啓

中華民國六十四年十一月廿日

淘大新庄豉油上市
新裝璜·新風味·用過後·包滿意

巨獎五十萬 人人可得

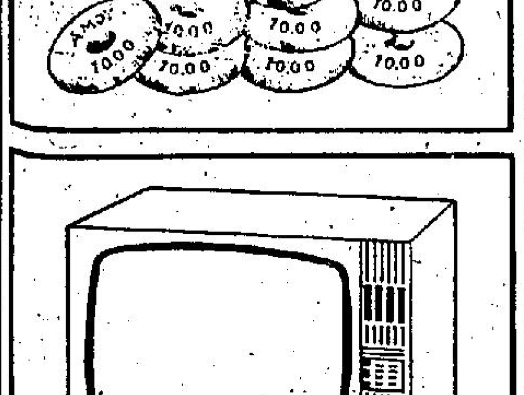

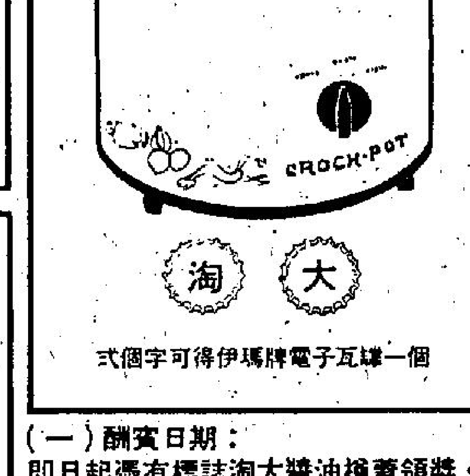

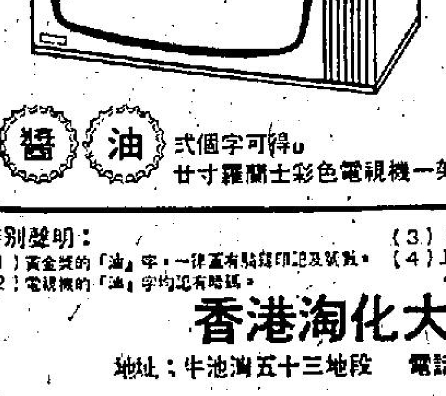

醬 油 式個字可得廿寸羅蘭士彩色電視機一架

（一）酬賓日期：即日起憑有標誌淘大醬油樽蓋領獎。
（二）領獎期限：至一九七六年二月底止（逾期無效）。
（三）領獎地點：九龍牛頭角淘化大同營業部。

特別聲明：
（1）黃金獎的「淘」字，一律蓋有騎縫印記及號數。
（2）電視機的「油」字均印有暗碼。
（3）「大」字除蓋有印記外，並編列號數。
（4）上述獎蓋之騎縫印記、號數，或暗碼，如經塗改本公司有權不予[illegible]，一律以廢蓋論。

香港淘化大同有限公司
地址：牛池灣五十三地段 電話：3-200251, 3-227958, 3-206975

美國舊金山林肯大學乃一多種文化歡迎外國學生就學之大學

學士學位之課程：商業行政（B.B.A.），通訊包括電視、經濟、英文、人文學、政治學、公共行政政略（B.A.）。
碩士學位課程：商業行政（M.B.A.）公共行政政略（M.P.A.）。
現在可申請入一九七六年正月開課之學期，請寫信交下列名址：

WRITE: ADMISSIONS OFFICE DEPT H 2
LINCOLN UNIVERSITY
281, MASONIC AVENUE
SAN FRANCISCO, CA 94118, U.S.A.

FOR YOUR CONVENIENCE, PLEASE PICK UP CATALOG AND APPLICATION AT
TATICHONG CO. LTD.
62, BONHAM STRAND W. 2/F
HONG KONG

中華國粹老牌哲學 陳葵石
靈前準後 目下光黑

兎歲將去，龍年就到，急景殘年，成敗徵妙．要問快來，有各方相形，︵不同處境︶以辦別人類幸福美惡，六親死生，即知事業孬與，財機失得，有命運時遇任何好壞等事．關係氣數進退．相運掌相終生．先知趨避，當機立斷．誠意賜数，當面解咨．▲剪報氣運三十元▽九龍旺角彌敦道五七四號六樓B︵上閣樓左便電梯按5字︶近南洋銀行隔鄰︵會客一時至七時︶

洗潔精大贈送

本行專辦德國洗潔精，品質靚，價錢平，免費送辦試用，現為清貨大贈送，凡買四十碗庄洗潔精一罐，特價三十元，另贈送鷄蛋洗頭水一瓶，香梘精一瓶，花嫪洗衣粉一包，價值六元，多買多送，送完即止，電話送到，如自備樽裝，到香港中環租庇利街十號富與大厦二樓出貨，每磅六毫．電話：⑤五式壹〇九七．⑤四五〇五七三 香港萬愷洋行

好時大厦
（大道西230—236號）
建築完成·快可入伙
88折優待
首期萬餘·十年付欵
每層兩伙·伙伙單邊
六佰餘呎·兩房一廳
洽購處 協成行有限公司
地址：中區威靈頓街14—24號十樓
電話：H250834·234523

德禮大厦 寫字樓出租
（彌敦道/荔枝角道交界）
每單位租金由$700起中央冷氣系統，附設停車場，專業管理·詳情請電3—811814 3—819231
香港發展地產部

特別分類廣告 日晚報聯刊
每段六個位，或排雙格。
每天日晚報合共收費三十五元
連刊七天
上期收費 不折不扣
此種廣告祇以普通廣告為限，故事及醫約除外。

台灣阿里山
八天環島$1150 11月30，1月30
九天環島$1190 12月6，13，23
九天豪華團$1290 12月21，23、1月30
乘華航往高雄台北返
五天豪華團$890 12月6，13，23
利華旅運公司 十年經驗 信譽[illegible]

歐洲中東 正航機票

雅典	$1900	中東各地	$1800
日內瓦	$1750	法蘭克福	$1800
羅馬	$1850	布魯塞爾	$1750
巴黎	$1750	哥本哈根	$1850
馬德里	$1900	阿姆斯特丹	$1750

③301544 ③880157
巴角彌敦道577號5樓（登打士街口）

晨市交投極疏 行情牛皮再軟

今日上午股市走勢

在外圍市勢再見低挫，及港市週五買家在手之下，今晨大市明顯的呆滯，交投情況極爲疏落，而行情則見牛皮偏軟，開市之初，各類股份成價大都見低順一兩價位，隨後即見牛皮偏軟，至收市雖然未見以低價位收市，但亦未能見升於開市價，成交額見低弱，四會總成交額僅爲六百九十九萬元。

在今晨的交投中，滙豐見上落於十六元四角與十六元三角之間，較上日低兩角。怡和上落於廿一元九角與廿一元七角，收市成廿一元九角，低一角。和記上落於一元六八與一元六七之間，較上日低兩價位。會德豐則是上落於三元三二五與三元三角之間。

置地成六元一五與六元一角之間，較上日低一角。九倉成十一元四角。新世界成一元一五。九巴成四元五五。

市內人士對電話公司的報告書，頗爲敏感，雖然該報告書中表示，在股市轉好之後，將會在市場之內以發行債券方式，吸取一億五千萬元的資金，但那個時間，顯然會在明年以後，而在今日即表示憂慮，或可以說是未雨綢繆，然而就竟是稍爲早了一些，無疑問，設電話公司果然在市場之內吸取一億五千萬元，對股市確實會有一定程度的壓迫，但該報告書中說明，那要待股市轉好之後再進行，相信當局，甚至電話公司不會在股市基礎未穩之際，進行此項急驟而且會傷元氣的行爲，若果股市已經踏上穩健之途，發行股權股，抽集資金，相信不致有較大惡後果，因此一般樂觀的市內人士，並不因此而過份躭心，相反的，據說更在此時吸入一些良性股份。

不過，在當前各地的情況都並未很明朗，而本港經濟雖然已現好轉，但距康復期間仍遠，而此一段路程，也並不見得很平坦，故此，在此時的投資或投機人士，仍然保持着頗强的戒心。

遠東中午指數
一五三三·一五
跌一一·〇三

恒生中午指數
三一〇·九五
跌一·六九

金銀指數
綜合指數 二六·二三 跌〇·一七
金指數 二七·〇三 跌〇·一五
銀指數 二五·六八 跌〇·二五

四家証券交易所上午成交總額
金銀：一、九七〇、〇〇〇元
九龍：一、二〇〇、〇〇〇元
香港：一、八九〇、〇〇〇元
遠東：二、九六〇、〇〇〇元

(昨日指數)
恒生：三一二·六四 跌三·〇六
遠東：一五四四·一八 跌一七·六八
金銀：(綜)二六·三九 跌〇·一七
(金)二七·一八 跌〇·二〇
(銀)二五·九三 升〇·〇六

廠商會貿易發展委員會 第三季本港工業狀況

紡織 塑膠 玩具 復甦 最佳

中華廠商聯合會之貿易發展委員會，日前進行調查本年第三季之各行工業狀況，昨向該會會董會，提出此項調查報告，根據報告書顯示：本港各行工業在第三季中之生產狀況，大部分行業已繼續有好轉表現，從各行工業中，尤以紡織業、人造纖維紡織業、製衣業、塑膠玩具業、旅行用品及電子（收音機）業等爲最好。其次爲毛巾業、五金製品業、塑膠花及日用品等工業，但針織業、鐘錶業、搪瓷業及鋼鐵等業則仍較差。

㊀紡織業：目前紗廠開工正常，布廠則以牛仔布最佳，開工率達百分之百，工資微升，工人略有不足現象，原料供應正常，訂單可維持至年底。

㊁毛巾業：由於葡萄牙局勢混亂，本港毛巾廠商在英國及歐洲接單情況穩定。

但原料則因棉花價報升，預料棉紗價亦會上漲。

㊂人造纖維紡織業：目前已開始接明年一月份定單，一般價格能維持第二季水平，開工率接近百分之百，就業及工資情況均無變動。但目前之困難爲原料加價，由於石油價增加百分之十，所以各地石油化工產品價格均告上漲，惟加幅尚未明朗。

㊃製衣業：接單情況甚佳，定單以美國爲多，至於歐洲共市方面，則因配額不足，廠商未敢接單。目前定單多屬短期，須於一兩個月內交貨，且有半數製品須要空運。以現在情況而言，所接定單可維持至年底，甚至到明年二、三月。由於布料漲價，製成品價格亦上升，升幅有達第二季定單價格百分之二十五。

目前正是製衣業旺季，大部分製品須趕於年底前付運，部份工廠開工率達百份之百，較淡者亦達七、八成。工人就業機會甚高，約有九成工人就業，工資暫時尚屬穩定。但因短期單估多，需要加班趕製，故工資上升之可能性頗高。

製衣業面臨最大困難乃配額問題，由於許多廠商需要轉讓配額，以解決其本身困難，故暢銷品類之配額轉讓不斷提高，嚴重影響成本及資金調動。同時，由於明年配額情況未明，廠商未能接入新單。製衣業之另一困難是布料漲價，較上半年增加百分之二十至三十，預料牛仔布料價格會繼續上升，但針織混紡料之增幅則會較小。

展望第四季，預料產銷穩定，但對美國生意將較歐洲共市者爲佳。至於外圍市場方面，新加坡、馬來西亞及菲律賓製品均較港貨便宜，不過生產效率及品質則未能追上本港。

五、針織業：本季依然是毛及人造紗之旺季，七月初因趕貨出口，大小工廠生產均達高峯，迨七月中政府暫停簽證輸往共同市場，廠家多不明真相，生產開始放緩，及後又因歐市配額拖延太久，而未敢大量接單。幸部份廠家仍趕貨付運美國正常。至於T恤針織，本季原屬淡季。而主要銷場之「歐市」配額又少，故生產更不理想，開工不足。一般而言，本季就業人數，保持平穩，工資亦無任何變動。至於羊毛及人造纖維原料價格，因廠家未敢大量購入，故價格平穩。

由於針織業最大市場「歐市」與美國均受配額限制，小廠更因難重重發展。但在另一方面，廠商已有一個生產計劃，以穩定將來。所以展望下季，大廠及中型廠有優良產品及管理者，將會繼續保持正常生產。而小廠或管理不善者，將有生產不足之困難。

六、五金業：（甲）五金製品業——定單數量及價格與上季相同，開工率達八成至九成。由於法國放寬電筒入口，所以電筒業好轉，原料價格全穩，預料下季情況繼續好轉。

（乙）搪瓷業——該業在五金業中，所佔比重甚小，在一般情況下，下半年是搪瓷業旺季，尤以第四季生意最忙，本年旺季開工只有六成至八成，但已較去年爲佳，且產品價格穩定，原料供應充足，除若干化學原料價格可能上升外，其他原料價均甚穩定，而五金片價格仍有下降現象。工人供應無缺，因訂單不繼，開工普遍不足。至於展望明年初，因上半爲淡季，接單情況未能樂觀。

（丙）鋼鐵業——由於建築業平淡，鋼鐵業未有起色，情況與上季大致相同，開工率約有五成，一般而言，仍可繼續維持。（上）

昨日十種漲幅最大股票

股票	前收市價	昨日收市價	漲幅百分率
美豐	〇·八七	一·二〇	三七·九七
夏利來	〇·二一	〇·二四	一四·二九
信德	〇·五三	〇·五七	七·五五
金山	〇·四五	〇·四八	六·六七
世界	〇·二三	〇·二四	四·三五
順福	〇·五〇	〇·五二	四·〇〇
永達利	〇·二五	〇·二六	四·〇〇
四海	〇·八七	〇·九〇	三·四五
昌生	〇·三六	〇·三七	二·七八
南豐	四·〇〇	四·一〇	二·五〇

昨日十種跌幅最大股票

股票	前收市價	昨日收市價	跌幅百分率
友聯世界	〇·四〇	〇·二一	四七·五〇
萬寶航業	〇·四〇	〇·三〇	二五·〇〇
遠東羊毛	一·〇〇	〇·七九	二一·〇〇
利豐	〇·四〇	〇·三五	一二·五〇
紅寶石	〇·四〇	〇·三六	一〇·〇〇
嘉諾	〇·三〇	〇·二七	一〇·〇〇
電話	一五·六〇	一四·三〇	八·三三
華廈	〇·二五	〇·二三	八·〇〇
大新公和	二·〇二五	一·九五	三·七〇
山帝國	〇·二九	〇·二八	三·四五

昨日十種成交最多股票

股票	成交股數
和記	二五〇，八〇〇
南聯實業	二四六，六〇〇
偉大	二〇〇，〇〇〇
新世界	一六八，〇〇〇
華光地產	一四八，〇〇〇
大昌	一三六，〇〇〇
電話	一二一，九〇〇
會德豐A	一〇九，〇〇〇
廖創興	一〇〇，〇〇〇
黃埔	九七，四四〇

股市經濟版

談股

業務擴展操之過急 屈臣氏蝕七百萬元

但該公司自一九六四年成爲和記企業附屬機構後，透過不斷收購附屬公司，目前已進展成爲一個多元化之企業，所經營業務包括地產、進出口及零售業務等，過去主要偏重於飲品生意的方針，已趨式微。

屈臣氏擴展過於急進，及至一九七四年度遭遇業務上之困難，首次出現虧損七百一十二萬元。而過去歷年該公司都能獲得穩定之純利，七一年度純利則爲八百六十六萬元，七二年則爲一千零九萬元，而七三年則進至一千一百一十五萬元，七四年竟受不了經濟衰退之沖擊而出現虧損。

據屈臣氏指出該集團利潤因受到原糖史無前例之劇升而消失，原糖乃汽水及菓汁之主要原料，在一九七四年，原糖價格曾升至每噸五千八百元，而去年同期則每噸一千五百元。

同時，由於價格競爭，原料和人工成本增加及因經濟不景令消費者的需求量減少，使新發展的超級市場及凍品部業務均受到虧損。

屈臣氏有註册股本一億五千萬元，分作三千萬

最高五元九角，最低一元八角，今年至今最高市價三元二角，最低一元五角八分，這是恒生指數一百五十點時創的，而目前恒生指數已升至三百一十點，但其股份市價僅站在二元八角左右，上升幅度不及恒生指數。

而另一隻同類股份——聯合汽水廠有限公司，雖然同樣遭受原糖價格高漲及經濟衰退之沖擊，但在本年度仍獲純利，截至七五年三月卅一日止年度，聯合汽水純利五百九十二萬元，去年度則爲七百五十九萬元，比較上是減少一百六十七萬元，而股息額則相同，每股全年派七角，由此可見該公司派息手法相當大方。據聯合汽水廠年報透露，該公司早料汽水行業總銷量顯著下跌，故早擬定方針，逐步縮減開支，嚴格控制成本，乃得彌補利潤之減縮。同時該公司所出產之七喜及玉泉兩種牌子汽水，乃暢銷汽水之一，故能獲得利潤。

聯合汽水廠有註册股本二千萬元，分作一千萬

低四元八角，今年至今最高八元三角，最低四元四角，目前收市價爲七元五角，較之最低價上升三元一角，上升幅度達百分之七十，由此可見，聯合汽水廠之股價回升力相當强。

屈臣氏雖則出現虧損及股價回升力弱之情形，但該公司已轉向一個多元化之企業，目前正研究集中所有活動於將建在葵涌多層大廈之可能性，此多層工業大廈，將會分兩期建築，首先建八層，用作汽水、雪糕及凍品之廠房，而其餘將會用作貨倉，且計劃將行政部門遷往該處。另一發展計劃是將現時木廠街之廠房改建。供應發展該等物業之資金，爲來自售出集團所持有的長期投資之和記地產股票，售出價爲每股六元，共得款約三千五百九十萬元，現暫用以減低借款。

屈臣氏在近兩三年間發展是急速一點，但當經濟回甦的時候，其盈利潛力是相當雄厚的，目前一元八角之股價是稍爲偏低一點。而聯合汽水是比較穩定，其產品取得相當大的市場比率，利潤增減不大，故此股價回升力較强，但實收股過少，市面流通量不大。

·達·

港糖市幼砂成盤低 中粗砂則價格挺企

【本報訊】國際行情升後復軟，市勢不脫疲弱局面，本港糖價由於互相競爭仍在發展，昨市幼砂成盤均被牽低，但中粗砂盤價挺定。

糖商指出：本港幼砂售價過去較爲偏高，因爲與中粗砂相比不應有較大距離，現在幼砂有低價貨滲銷，而互相競銷比前加劇，故昨日幼砂售價下跌，係自然的發展。

日本幼砂，週內較多充場，同時亦受菲律賓幼砂爭銷，故昨市日本幼砂成價已站不穩，以每担一百卅二元至一百卅三元，碼頭貨成三四百包，散盤一百卅五元。

菲律賓幼砂，陸續提售，每担由日担一百一十八元跌至一百一十四元，碼頭貨共成二、三百包，菲幼砂這次來銷的品質不錯，對高價日幼砂威脅很大。

北越中粗，每噸一千七百七、八十元，大陸榴花中粗次貨一千七百八十元，成交均疏。

國際行情，倫敦原糖現貨每噸一百五十二鎊，十二月份期貨，一百五十五鎊半，跌一鎊點二五。紐約現貨每磅一二點九〇美仙，明年一月份期貨，一三點二五美仙，跌〇點〇六美仙。

倫敦股獲利回吐 指數昨跌五點七

【倫敦二十日美聯社電】星期四倫敦股市下跌主要由獲利回吐壓力刺激，交投活躍。金融時報卅種工業平均指數跌五點七，收市三七二點一。

代表英國政府的一位發言人表示，政府應採取物價管制措施和加强政府對工業的影響力。政府債券無大變化，金股隨黃金價格上揚。

昨日四家交易所
上午成交總額：九百二十九萬元
下午成交總額：五百零三萬元
全日成交總額：一千四百卅二萬元

上午金融行情表

十一月廿一日（星期五）

（九九K金價）

開市	853.0	收市	853.2
最高	854.8	最低	851.8

（加息兩元五角八仙）

（美鈔）

最高	5.027
最低	5.017

（美電）

最高	5.031
最低	5.028

（雜幣）

日元（每萬計）	165.50
台幣（每千計）	122.50
菲幣（每元計）	0.66
星加坡大紙（每元計）	2.02
星加坡細紙（每元計）	2.01
勞啤（每百計）	50.00
西德馬克（每百計）	192.00
法國法郎（每百計）	112.50
瑞士法郎（每百計）	189.00
荷蘭（每百計）	189.50
加拿大紙（每元計）	5.00
澳洲元（每元計）	6.32
正鎊（每鎊計）	10.30
葡幣（每元計）	0.86

（歐洲金價）

倫敦金價（每安士計）	142.40美元（昇六角半）
瑞士金價（每安士出價計）	142.75美元（昇五角）
巴黎金價（每安士計）	144.69美元（昇一元零七仙）

（英鎊）

倫敦轉讓鎊（每鎊計）	2.0455美元（漲四錢五厘）
美國告老士（每鎊計）	2.0463美元（漲三錢八厘）

西歐金價榮辱互見 金市微順美電鈔跌

加息兩元五角八仙尾盤八五三·二

【本報訊】週四外圍行情，金價方面：倫敦報一四二·四〇美元（昇六角半），瑞士入價報一四一·七五美元，出價報一四二·七五美元（昇五角），巴黎報一四四·六九美元（昇一元零七仙）。加拿大期貨報一四二·五〇美元（跌一元兩角），美國紐約報一四一·五〇美元（跌一元一角）。英鎊方面：倫敦轉讓鎊報二·〇四五五美元（漲四錢五厘），美國告老士報二·〇四六三美元（漲三錢八厘）。歐洲金價週四市表現牛皮，俄敦金價頭盤升五角，報一四二·二五六六元，中盤再升一角半，報一四二·四〇美元，中盤掛出後造價入價報一四二·〇美元，出價報一四三·〇美元，前市中盤掛出後造價入價報一四一·二五美元，出價報一四二·二五美元，實則上出入價均比前市昇七角半。

本報金市，昨日尾盤爲八五七·八，今晨開市報八五三·〇，最高報八五四·八，最低報八五一·八，收市價八五三·二，息價訂加息兩元五角八仙，上牌現貨無交收，公價定八五二·五。

美鈔報跌，大鈔報五·〇二七，普鈔報五·〇一七。美電最高報五·〇三一，最低報五·〇二八。

日元報穩，大紙報一六五·五，細紙報一六四·五；台幣報一二二·五；西德馬克報一九二·〇；法國法郎報一一二·五；瑞士法郎報一八九·〇；坡紙報（大）二·〇二。

東京股市止跌回穩 交投情況則見呆滯

野村國際（香港）有限公司，日接東京野村證劵株式會社特電稱：十一月二十日星期四東京股市穩步上揚，但成交額未見大幅下跌。永大產業因爲傳出財政有困難，價格爽出。但電器股因有外國投資者大手吸納，做價上升，而且以最高價位收市。個別活躍股票爲松下電器、豐田汽車、富士通訊、日立電器及富士菲林等。杜鍾斯平均指數收市時爲三三〇七點七，上升一五點三八，新市場指數則爲三二六點八〇，上升二點二三。全日成交一億九千萬股。

各地黃金收市價格

【倫敦二十日美聯社電】星期四各地黃金收市價（每安士以美元計）：倫敦：一四三·〇〇；巴黎：一四四·六九；法蘭克福：一四二·七〇；蘇黎世：一四一·五；香港：一四〇·五〇；貝魯特：停市。

美國股票走勢指數

【紐約二十日美聯社電】美國股票走勢指數：

種類	開市	收市	前市收市比較
工業股	八四六·六六	八四三·五一	跌四·七三
交通股	一七一·五四	一七一·一三	跌〇·九〇
公共事業	八二·七六	八二·六六	跌〇·〇三
其他股	二五九·七六	二五八·九八	跌一·二三

美股動態

消費指數上升 美股跌逾四點

【紐約二十日美聯社電】星期四紐約股市下跌，投資人士密切關注紐約市的財政解決方案。

杜鍾斯卅種工業平均指數於收市前半小時跌三點，紐約證劵交易所的下跌股票與上升股票是六比五。

政府公佈十月份的消費物價指數上升，約百分之八點四，比九月份的百分之六升了百分之二點四，對投資者趨趄不前，主要是對紐約市的財政困難，仍十分擔憂。

福特總統建議增加稅收標準以代替反對聯邦儲備局對紐約市的援助。立法局將進一步研究。

杜鍾斯卅種工業平均指數跌四點七三，收市八四三點五一。

紐約證劵交易所的一千八百二十二種股票中，下跌股佔七百九十種，上升股佔五百七十二種，成交總額一千六百四十六萬股。

紐約證劵交易所普通股綜合指數跌零點一九，收市四七點四三。

紐約證劵交易所成交最活躍股票

美國電力	二〇·六二五
科尼登電力	二六·一二五
旅遊公司	二三·八七五
威士丁屋	一一·七五
密瑞興	一九·〇〇
中部海運	一二·〇〇
德士古	二二·七五
南方公司	一四·三七五
假日商場	一五·六二五
斯洛	五〇·七五

今晨拆息變動微 二厘七五至三厘

【本報訊】今晨銀行同業拆息變動輕微，以二厘七五至三厘成交。

據銀行人士說，由於需求未見顯著增加，因此，拆息率徘徊在上述水平。

本報獨家報導 英美加黃金期貨市價

加拿大温尼伯黃金最近期貨收盤：
週四每安士成 142.50
前市每安士報 143.70
（下跌1.20美元）

美國紐約週四收市價：
141.50美元（下跌1.10美元）

倫敦金價收市後掛牌：

×週四每安士買入價	×週四每安士賣出價×
142.00美元	143.00美元
前市每安士買入價	前市每安士賣出價
138.75美元	142.25美元
（上昇0.75美元）	（上昇0.75美元）

工商晚報上午股票成交報價表

工商晚報上午股票成交報價表

類別	股票名稱	最高價	最低價	收市價
銀行·保險	滙豐銀行	16.40	16.30	16.40
	恒生銀行			
	海外信託銀行			
	大華銀行			
	友聯銀行			3.90
	永安人壽			
航業及倉塢	會德豐船務（A）			
	會德豐船務（B）			0.29
	新世紀航業			
	萬邦航業			
	萬寶航業			
	亞洲航業			
	華光航業			2.925
	東方貨櫃	2.075	2.025	2.075
	新海康			
	均益倉			
	九龍倉	11.40	11.30	11.40
	安全貨倉			
	太古（A）	6.00	5.95	6.00
	太古（B）			
	黃埔船塢			6.70
公用事業	油蔴地小輪			
	香港電燈	3.45	3.425	3.45
	九龍電燈			
	中華煤氣			
	電話公司	14.40	14.00	14.40
	電車公司			
	九龍巴士			4.55
	中華巴士			
工商投資	會德豐（A）	3.325	3.30	3.30
	會德豐（細股）			
	恒隆			2.45
	信託公司（A）			1.94
	信託公司（B）			
	怡和	21.90	21.70	21.90
	怡和証券			6.80
	國泰股份			
	怡和實業			
	怡南			
	安達臣			
	滙豐投資			
	太平洋			
	森那美			
	新英華			1.14
	仁孚			
	船務投資			
	輝百美			
	利獲家			
	利獲家海外			
地產置業	置地公司	6.15	6.10	6.10
	高富置地			
	亞洲置地			
	建煌新記			
	博富臨			
	大元置業			
	啓德置業			
	太古昌			1.19
	大信置業			
	豪華			
	伊人置業			
	萬年置業			
	夏利文			
	合和地產			
	新鴻基			3.275
	南太平洋			0.50
	和記地產			
	鷹君地產			
	嘉新地產			
	華大地產			
	恒生工業地產			
	大昌地產			0.70
	兆安地產			
	嘉年地產			3.075
	聯邦地產（A）			
	聯邦地產（B）			
	和豐地產			
	四海地產			
	利安地產			
	大生地產			0.90
	萬生			
	模範置地			
	華光地產			0.51
	利豐地產			0.37
	城都地產			
建築	保華			
	金門			
	青洲英坭（新股）			
	港機工程			40.00
	大亞石業			
	海港工程			
	熊谷組			
	信昌			
	安達臣			
企業發展	海底隧道			
	長江實業			4.70
	寶光			
	莊士發展			
	利興發展			0.66
	泰盛發展			
	世界發展			
	新世界發展			1.15
	聯興盛發展			
	遠東發展			
	海南發展			
	香港發展			
	廖創興			
	廣聯企業			
	聯合企業	4.15	4.10	4.15
	和記企業	1.68	1.67	1.67
	太古實業A			13.60
	太古實業B			
	偉大發展			
	新昌			14.10
	美漢			
	金華			
	明仁企業			
	捷聯企業			
	順福企業			
	偉益置業			
	啓明建業			
	國際實業			
	周生生			
酒店業	大酒店			7.70
	山帝國酒店			
	城市酒店			
	永高酒店			
	海港公司			
	美麗華酒店			
	百樂酒店			
	凱聯酒店			1.05
紡織製衣	南洋紗廠			
	南豐紗廠			4.10
	美豐纖維			
	南聯和記			
	南聯實業			1.34
	聯紡			
	會德豐紗廠			
	鱷魚恤			
	眞善美製衣			
	長江製衣			3.25
	麗新製衣			
	香港毛紡			
	新馬製衣			
	梅眞尼			
百貨·酒樓及其他	永安			2.30
	先施			
	瑞興			
	大新（公和）	2.025	2.00	2.025
	連卡佛（A）			15.20
	連卡佛（B）			
	邵氏			
	星島報業			
	橡膠信託			
	屈臣氏			
	立興			5.45
	生力啤			
	聯合汽水			
	新鴻基証券			
	菲立斯			
	莊士集團			
	永泰			2.075
	維達航業			
	九倉債劵			
	碧瑤			
	東亞銀行			

工商晚報 馬經

張基主編

請讀者留意

本週末賽馬各場走位精采圖片，仍於下周一（廿四日）用全版刊出，並附由張基撰寫之每場評語，敬希讀者垂注。

明天仍跑沙地一時十五分開賽
英國好手雷文亮相
摩廐用高洛傑出擊
馬會今晨宣佈飛得改配羅國洲

明日舉行第九次賽馬，一時十五分開始，仍分九場角逐。沙地賽馬，戰果往往出人意表，一般迷衆，多具戒心，投注難得熱烈了。賽程由第二、四及三歲新馬分爭，錦標一項，爲香港會盃，由九匹第二班馬走二千公尺，場面已不算太冷落。場外孖Q彩池，改爲第二夾第九場。場內孖Q，仍由第七夾第九場。場外孖寶第一口：第二夾第四場。第二口：第五夾第七場。第三口：第六夾第八場。頭場設場外連贏彩地等。摩加利赴南非邀請賽，摩廐精銳，全用高洛傑掛帥，看平均實力勝人一籌，摔摩甦又有可爲。

張基論馬

幼齡新馬初試蹄聲，據往例言，多以熱門佔優勢，不過，今番分組得相當平均，選馬不宜偏重，無値博分頭，不妨作壁上觀。

英國第六名好漢雷文，明賽出三場，身手如何？當有交代。勞亦思出兩場，此老好手力，坐騎機會，固不可以常理測。閒話説過，玆將各場意見，分述如下：

狀元質素高一皮 揚偉聲演出穩健

第一場 △狀元質高一皮，今番操練，隱隱約約，但直覺上並無走樣，如有冒口，同班馬實難攖其鋒，如非熱得過份，跟多一次無妨。△揚偉聲及勤得勇況仍穩，前駒爛路特佳，使人聯想到沙地亦擅，苟屬實，則可予狀元相當威脅。勤得備戰更積極，惟未知升班邊沿，會作飽食遠颺之打算否，論馬可爭，穩健則難言。△金碧與喜樂人，毅力成疑，馬如龍進度未足，冷門之選，在白麗夫人及自由萬歲間。

當日孖寶心水

第一場 ③狀元 ①揚偉聲

第二場 ①先惠 ④更厲害

更厲害再拚先惠 靈駒沙地合腳法

第二場 △先惠贏來贏去，仍居第二班，論理當佔優勢，今賽負重走短途，諒無大碍，正常機會，依然首屈一指。△更厲害上賽受阻失機，敗得不值，今番審銳爭短途，論態尤勇，能否報一箭之仇，有視沙地適應否，兼顧及之。△靈駒、吉慶及幸運王子，此程均合，却無前兩駒當起之銳，位望較濃。喜運佳有內閃脾氣而前窺平平，估不到內欄，亦難厚望。

穿雲箭

四 ③功夫（白禮棣）

六 ②祥輝（浩德）

九 ②金酋長（馬彼得）

核子天下名氣响 威華游奕操練足

第三場 △核子天下血統優良，練排中亦有好表現，近課進度雖未説令人滿意，但對手亦無銳意進取者，短中取長，佔先多少。△少年勇士、自家威、游奕及威華等，論質均非泛泛之輩，但成熟則各有不足，比較而言，游奕及威華基本操練較佳，可作候補。△按鈕機及蒙地羅沙，態勇而質次，冷位可爭，贏則乏信心。

功夫取勝呼聲高 霹靂金剛狀態勇

第四場 △功夫琢磨認眞，晨課所見，燥火收斂，看上回放入公衆席猶有餘勁，毅力確有增進，今賽白禮棣捨超越日而就，戰意甚明，不妨小試。△吳廐三駒，好意態平，超越日班次已盡，仍以七好較具威脅。不過，戰意亦難測，非熱捧對象。△霹靂金剛夠勇，福怡稍遜，是此賽冷腳之選，作配無妨。

班超提供

第四場 ①好意

第六場 ②祥輝

第七場 ②拿破崙

第一提供

第四場 ⑤功夫

第六場 ②祥輝

第七場 ①確得寶

一定好磅輕夠韌 氣功近況勝上回

第五場 △一定好韌力十足，上仗表現，尤覺進步，此是慢熱馬，演出一次比一次好，今賽路長，更合其走勢，連贏選胆，不妨先攻意。△氣功降至第二班，無疑佔盡優勢，不過，今賽沙地，作配則可，過捧乏信心。△夠韌者尚有呼呼、獲多寶及神算子，此三駒均合爛地，或可憑場地佔先，冷敲冷配，不妨此中尋。

祥輝沙地無敵手 凱旋態况極出色

第六場 △祥輝近況，勇絕一時，看上仗表現，走沙地之超卓處，想不必再加贅述，今賽路程，祇有更合，再捷呼聲，響徹入雲。△幸運心靈、凱旋及宸禧，韌力尚不弱，尤以前駒此程有根據，而硬身馬亦愈跑愈進步，今戰對手雖強，三甲仍可爭，作配無妨。凱旋夠勇，宸禧操足，有動態亦要毋忽視。△威儀四方多練短程，恐非爲今賽準備。笑哈哈如有分頭，反而可小試。

確得寶勇絕一時 拿破崙有迴光勇

第七場 △確得寶銳氣方欣，上回取勝姿態，看來未費半力，正常機會，是穩位望贏之選，再捧一次無妨。△拿破崙重配盧約翰，此雙人馬，上季已有好表現，看近課狀態，頗有催谷跡象，若能適應沙地，是前駒心腹之患，兼顧爲宜。△紅寶江、金伯爵及演說家之流，此程均合，從近態評價，紅寶江尤出色，此駒短跑較合，今番機會，未容低估，有推翻大局之力。

趙子龍心水

第五場 ⑦一定好

第八場 ③騰達

摩廐馬左右大局 確叻名將可爭先

第八場 △摩廐兩駒，亞洲王子及騰達，均擁高質，應在掌握中，比較而言，亞洲王子富門心，質素可能更高，略勝一籌。騰達夠快，作配亦宜。△確叻型格未顯，但走勢狠辣異常，亦非易與之輩，周內備戰，有趕科場之勢，摩廐馬如有錯失，可作候補對象。△銀城有佳質，名將操練夠，此兩駒比較，則以後者佔先，要扒冷門，可動腦筋。

金酋長不容再失 歡天喜地宜作配

第九場 △金酋長亦沙地王之流，本季大熟之年，處此班內，走沙地確高一線，今番狀態，儼格的來說，則未全勇，但如下決心，勝望仍濃，看分頭是否値博爲宜。△歡天喜地勇極，此是摩亞坐騎，轉配高洛傑，確使人摸不着頭腦，以馬論馬，則是前駒心腹之患。△上味擅沙地，高鋒狀態復起，赤麒亦堪持保，此三駒比較，前者似遜上年，赤麒則恐場地不合，仍以質新的高鋒更惹人憧憬。

場內外孖Q介紹

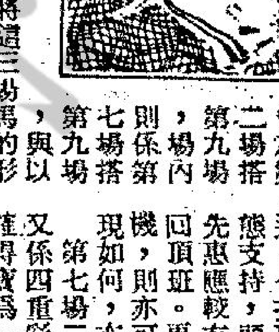

第一隨筆

今次場外孖Q爲第二場搭第九場，場內則係第七場搭第九場，與以前稍有不同，現將這三場馬的形勢分析一下，以備參攷：

第二場二班馬走一零三零公尺短途，八匹馬出爭。祝君長勝與虎驃並不是快馬，機會較次，兩相比較則虎驃稍勝一籌，近況不俗。吉慶雖配夏達，但實力與狀態現見退化，並不足取，喜運佳走此程稍短，只是位置之材。幸運王子用蘗英健，只負一一八磅，順利放出還可以爭冷位，狀態尚不俗。靈駒審銳爭此場，馬有好速度，跑沙地應合脚法，是可爭之馬。更厲害與先惠實力接近，今次再碰頭，兩駒均有好狀態支持，頭馬非此則彼，跑沙地先惠應較有利，贏了此仗復又升回頂班。更厲害如能把握出閘先機，則亦可一鬥，且看高洛傑表現如何，亦可以取爲馬胆者。

第七場二班馬一四零零公尺，又係四重彩場合，十四馬士爭。確得寶爲一流佳駟，以目前進度及狀態，在二班賽不容易找到對手，除非不會跑沙地，否則尚不易敗陣，馬胆對像勝算最高的一駒。反爲配腳之爭，並不容易。猛將、快勇俱未够，機會稍次。龍飛上期表現亦平常，未作催磨，亦係不易有好演出之馬。還三四馬看來是不易有大作爲的。拿破崙最後試跑不俗，今次負磅不太重，有戰意會在前列歸來，盧約翰戰意較可取。金伯爵配羅國洲，馬仍有上賽之水準，今次路合，但馬既平常，看來亦不易贏，最多是第三、四名之馬而已。四蹄飛操練肯定不足，但速度却快，未够狀態之馬不敢介紹，論質則係短途高手也。紅寶江演出時好時劣，這一馬或者在沙地會有較佳演出，但亦不能過信，配腳則尚可以攷慮。一定起近況平常，雖然沙地合腳法，但絕不是可贏之馬，最多一位。演說家保持小準，配勞亦思如果騎出水準，則可作爲此賽之冷配，不宜估計過低。

第九場四班馬一五七五公尺，寧綵、福霸、得利這三駒都係陪隊份子，質態均未臻水準，絕不容易進佔前列的。赤麒近況尚見平穩，上賽未走出水準，今回論馬不差，但動態可疑，並不足信。時來運到仍見有態，但次次走不出水準，難道留到沙地才一鳴驚人，只宜冷敲。上味狀態不俗，還四馬沙地出色，負磅亦輕，如下決心打硬仗則可以一戰，留意可也。新寶操練嫌疏，神態不差，操練未够，尚非勝時，反爲同廐之歡天喜地，有備而戰，沙地肯定合脚法，摩亞騎勢食指已動，半冷門佳選也。高鋒有態，今次狀態好過上兩回，上勁起力，應有不同之表現，亦係坐位望贏的一駒。此賽形勢相當亂，不防以金酋長、高鋒與歡天喜地作爲下注對像，以上次長途之表現，保持佳態的金酋長大有脫穎而出之良機了。

第二場 ①先惠 ④更厲害 ⑤靈駒

第七場 ①確得寶 ③金伯爵 ⑦演說家

第九場 ②金酋長 ④高鋒 ⑥歡天喜地

第一

張基貼士

場次	正選	副選	副選
第一場	③狀元（伊丹尼）	①揚偉聲（甘保頓）	②勤得（蘭尼）
第二場	①先惠（霍利安）	④更厲害（高洛傑）	⑤靈駒（馬彼得）
第三場	⑥核子天下（雷文）	⑩威華（馬彼得）	⑨游奕（白禮棣）
第四場	③功夫（白禮棣）	⑥霹靂金剛（謝啓瑩）	④七好（何國英）
第五場	⑦一定好（高洛傑）	①氣功（雷文）	④呼呼（告東尼）
第六場	②祥輝（浩德）	⑥凱旋（馬彼得）	①笑哈哈（摩亞）
第七場	①確得寶（高洛傑）	②拿破崙（盧約翰）	④紅寶江（鄭棣池）
第八場	③騰達（高洛傑）	④確叻（夏達）	⑨名將（潘納）
第九場	②金酋長（馬彼得）	⑥歡天喜地（高洛傑）	⑤新寶（摩亞）

馬會最後公佈各場配搭排位

第一場（場內孖寶第一口第一關） 第四班 一四〇〇公尺（場外連贏位）

	馬名	磅	騎師	檔	練馬師
①	揚偉聲	一四〇	甘保頓	6	殿
②	勤得	一三七	蘭尼	8	吳
③	狀元	一三五	伊丹尼	7	賓
④	喜樂人	一三三	摩亞	1	摩
⑤	白麗夫人	一三一	鄭添	4	賓
⑥	金碧	一三〇	馬彼得	5	譚
⑦	馬如龍	一二六	×陳子銓	3	吳
⑧	自由萬歲	一二三	✽羅國洲	2	蘇

棄權馬：金牡丹 一三六 朱；明珠 一三〇 張

第二場（場內孖寶第一口第二關）（場外孖寶第一口第一關）（場外孖Q第一關） 第二班 一〇三〇公尺（連贏位）

	馬名	磅	騎師	檔	練馬師
①	先惠	一四一	霍利安	3	譚
②	吉慶	一三七	夏達	4	殿
③	祝君長勝	一三三	盧約翰	5	張
④	更厲害	一二八	高洛傑	1	摩
⑤	靈駒	一二五	馬彼得	2	賓
⑥	幸運王子	一二一	×蘗英健	8	朱
⑦	虎驃	一二〇	鄭棣池	7	吳
⑧	喜運佳	一二〇	潘納	6	蘇

棄權馬：寶着 一二二 蘇；全家寶 一一八 摩；好愉快 一一八 吳；安培 一一六 吳；土皇帝 一一六 賓；彎蹄奔 一二一 譚

第三場 新馬 一四〇〇公尺（連贏位）

	馬名	磅	騎師	檔	練馬師
②	雖威	一三五	李家強	8	張
③	來吉利	一三五	霍利安	7	蘇
④	少年勇士	一三五	伊諾	2	杜
⑤	蒙地羅沙	一三五	摩亞	10	摩
⑥	核子天下	一三五	雷文	6	布
⑦	自家威	一三五	甘保頓	5	杜
⑧	按鈕機	一三五	吉能	1	朱
⑨	游奕	一三五	白禮棣	9	吳
⑩	威華	一三五	馬彼得	3	賓

棄權馬：出口第一 一三五 歐；樂福 一三五 殿；梟雄 一三五 張；幸運年 一三五 譚；永威 一三五 吳

第四場（場外孖寶第一口第二關） 第四班 一四〇〇公尺（連贏位）

	馬名	磅	騎師	檔	練馬師
①	好意	一三九	吉能	2	吳
②	超越日	一三八	×陳子銓	6	吳
③	功夫	一三四	白禮棣	4	殿
④	七好	一三四	何國英	1	吳
⑤	福怡	一三三	浩德	3	布
⑥	霹靂金剛	一三二	謝啓瑩	5	殿
⑦	好兄弟	一二八	高洛傑	7	摩

棄權馬：紅星 一四〇 歐；保健 一三六 賓；新玩意 一三五 張；威利 一三三 譚

第五場（場外孖寶第二口第一關） 第二班（香港會盃） 二〇〇〇公尺（連贏位）

	馬名	磅	騎師	檔	練馬師
①	氣功	一四〇	雷文	4	布
③	雪山	一二七	×陳子銓	2	吳
④	呼呼	一二五	✽告東尼	1	米
⑤	威着	一二〇	鄭棣池	3	蘇
⑥	獲多寶	一二〇	夏達	7	沈
⑦	一定好	一一九	高洛傑	6	摩
⑧	回合	一一七	盧約翰	9	摩
⑨	神算子	一一七	潘納	5	蘇

棄權馬：勁能 一三二 摩

第六場（場外孖寶第三口第一關） 第四班 二〇〇〇公尺（連贏位）

	馬名	磅	騎師	檔	練馬師
①	笑哈哈	一四〇	摩亞	6	摩
②	祥輝	一三三	浩德	1	布
③	幸運心靈	一二九	謝恩獎	2	米
④	威震四方	一二七	夏達	4	沈
⑤	生龍活虎	一二三	×梁偉德	7	張
⑥	凱旋	一二三	馬彼得	3	朱
⑦	宸禧	一一九	鄭棣池	8	吳
⑧	飛得	一一八	✽羅國洲	5	布

棄權馬：錦綉前程 一三二 摩；快樂武士 一三三 吳

第七場（場內孖Q第一關）（場外孖寶第二口第二關）（四重彩） 第二班 一四〇〇公尺（連贏位）

	馬名	磅	騎師	檔	練馬師
①	確得寶	一四一	高洛傑	4	摩
②	拿破崙	一三五	盧約翰	2	吳
③	金伯爵	一三一	✽羅國洲	7	米
④	紅寶江	一三一	鄭棣池	3	張
⑤	四蹄飛	一三一	×呂志聲	8	摩
⑥	一定起	一二六	夏達	6	沈
⑦	演說家	一二三	勞亦思	1	高
⑧	快勇	一二三	潘納	9	蘇
⑨	龍飛	一一八	伊丹尼	10	賓

第八場（場外孖寶第三口第二關） 新馬 一四〇〇公尺（連贏位）

	馬名	磅	騎師	檔	練馬師
①	亞洲王子	一三五	摩亞	1	摩
②	攪掂	一三五	施喬琪	9	歐
③	騰達	一三五	高洛傑	6	摩
④	確叻	一三五	夏達	7	沈
⑤	快富	一三五	霍利安	3	譚
⑥	榮慶	一三五	白禮棣	4	吳
⑦	好馬	一三五	李國佐	8	殿
⑧	克勝	一三五	游定柱	5	賓
⑨	名將	一三五	潘納	10	蘇
⑩	銀城	一三五	甘保頓	2	杜

棄權馬：快名駒 一三九 布；力顯 一三六 張；眞拍檔 一三五 張；草上至寶 一三五 殿；嘉靈登 一三五 摩；靚花臣 一三五 賓

第九場（場內孖Q第二關）（場外孖Q第二關） 第四班 一五七五公尺（連贏位）

	馬名	磅	騎師	檔	練馬師
①	赤麒	一三七	夏達	10	吳
②	金酋長	一三四	馬彼得	3	朱
③	時來運到	一三〇	易士	8	沈
④	高鋒	一二八	×梁偉德	4	張
⑤	新寶	一二八	摩亞	7	摩
⑥	歡天喜地	一二七	高洛傑	6	摩
⑦	得利	一二六	施喬琪	9	摩
⑧	上味	一二五	何國英	1	吳
⑨	福霸	一二三	甘保頓	5	杜
⑩	寧綵	一二二	勞亦思	2	譚

棄權馬：一四〇

騎士連贏位介紹

第一場	1揚偉聲	2勤得	7馬如龍
第二場	4更厲害	1先惠	7虎驃
第三場	10威華	6核子天下	8按鈕機
第四場	1好意	7好兄弟	5福怡
第五場	7一定好	4呼呼	6獲多寶
第六場	3幸運心靈	2祥輝	4威震四方
第七場	4紅寶江	1確得寶	9龍飛
第八場	3騰達	1亞洲王子	4確叻
第九場	2金酋長	10寧綵	6歡天喜地

確得寶四重彩胆 紅寶江龍飛作配

馬士論馬

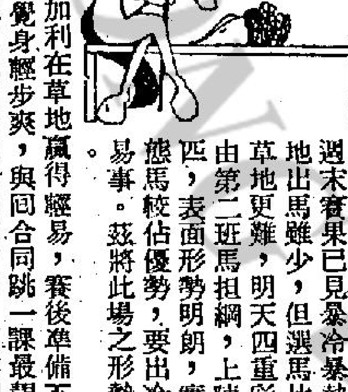

明天又復跑日馬沙地，上週末賽果已見暴冷暴熱，沙地出馬雖少，但選馬比較，草地更難，明天四重彩場合由第二班馬担綱，上陣馬十四，表面形勢明朗，實力狀態馬較估優勢，要出冷門非易事。玆將此場之形勢分析：

確得寶 上次摩加利在草地贏得輕易，賽後準備不見鬆懈，連課與馬拍跳均覺身輕步爽，與同合同跳一課最靚，今次用高洛傑配搭，比摩加利更合拍，鬥志鮮明，可作四重彩馬胆。

紅寶江 在英國出賽已有反覆之紀錄，來港出賽亦有同一現象，連課鄭棣池均積極打磨，短試每見一氣呵成，每能直路均能保持整齊之步法，今番跑沙地，排擋有利，鄭棣池近期頗動殺機，有實力之馬路合不拼可待。

龍飛 沉了相當時期，但從準備過程觀察，則未有鬆懈之現象，狀態已見復起，此駒近期，不見口重，反而韌力增強，今次用海派殺手伊丹尼，負磅有利，觀其步法跑沙地應合腳法，三甲頗穩。

拿破崙 此駒佳態難養成，但今次見復勇，吳子霖已全力催谷，用盧約翰不會是陪隊份子，此駒出腳快而勁，馬身輕，跑沙地應合脚法，此四馬如留至轉入直路衝刺，有一段勁強，盧約翰亦善留至此一段發力，未容低估。

快勇 有高質而健康欠穩，所以漸爲人所忽視，其實此駒平均快速，跑沙地合腳法，用潘納亦合拍，今次負輕磅出擊，提防快放搗亂，可以作配。

綜合而論 「確得寶」勇達顛峯，可以作胆。「紅寶江」近況大勇，有力一爭。「龍飛」復起，可爭入圍。「拿破崙」身輕步密，可作冷配。「快勇」存心出冷，未容忽視。

馮鍰專欄

第一場 狀元 勤得

狀元於前賽敗於乾隆之役，已顯露其潛質之高，及其進步之神速。此駒復課後，準備不懈而佳態保持，今賽實不作他人想。勤得一直有完整之準備，狀態較勝出時，仍不遑多讓，前駒如有差池，則掄元有望矣。

第二場 更厲害 先惠

更厲害於前賽如非坐包廂，業已勝出，今次仍勇猛如前，雖然由高洛傑押陣，大可一雪前敗之恥。先惠演出準繩，但今次狀態僅堪保持，而最短途亦非首本，是以未許樂觀也。

第三場 威華 核子天下

威華以潛質論，應輪不到，但步法熟練，身裁結實且前速快，如馬彼得肯拼則有可勝之道。核子天下血統優良，與現役馬先惠及永勝等同，身型漂亮，但從晨課觀察，成熟尚嫌不足。

第四場 超越日 功夫

超越日雖爲白禮棣所不取而由陳子銓上陣，但此駒狀態大勇，且沙路特佳，汝虞我詐，乃谷中司空慣見之事，未可以棄騎視之，愼防有詐也。功夫前速飛快，近課勤操，毅力有加，白禮棣取此駒上陣，不無道理，惟此駒既不擅跑爛地，則沙地亦未必能應付，未可狂捧。

第五場 一定好 呼呼

一定好前賽因路短，是以後上不及而敗，復課後埋頭苦幹，見勇況又邁進一步，今賽磅輕路宜，斬將搴旗，此其時矣。呼呼在告東尼胯下，有如牡丹綠葉，相得益彰，此駒爛地特佳，沙地可能更合，且[illegible]，今仗仍有可爲。

第六場 幸運心靈 祥輝

幸運心靈乃龐然大物，質新而氣力充足，前賽同程，勝來易如反掌，簡直視同儕如無物，今次雖然已躍升兩班，惟對手無了不起之材，仍應重視。祥輝對沙地特別擅長，此程亦可應付。此駒前賽勝後，即忽忽復課而報名出賽，見獵心喜之情，實顯而易見。

第七場 確得寶 紅寶江

確得寶銳氣正盛，前賽勝來僅費半力，惟質新課後佳態持續，今次雖然加重九磅，惟質新當起之馬，區區九磅，實不足爲慮，如若不勝，亦應有位。紅寶江已謀盡舊生，惟前賽演出接近，今次路更適宜，且賽前未作過度之操練，體力略增，反勝前駒未嘗不可，注意及之可也。

第八場 確叻 名將

名將血統優良，與現役馬永勝先惠等同，潘納一直勤操勤磨，成熟程度，與日俱增，此賽應可先立一功。確叻身型纖細，但已熟且勇，步法靈巧，饒有勁力，不勝亦應有位。

第九場 金酋長 高鋒

金酋長對沙地特別擅長，翻查紀錄，已往每賽不勝有位，今次機會甚一。馬彼得本季師老無功，痛定思痛，一失不容再失，若還再失，幕後難免信心動搖，信心動搖則兵變堪虞矣，基是之故，雖熱亦不妨再捧。高鋒上次乃前駒手下敗將，惟此一時彼一時，此駒現正大勇，切不可以前次之敗而忽視之，因新秀梁偉德今季勝金牌於前，再勝必得勝於後，即雄心萬丈，初生之犢不畏虎，今仗必然拼殺，馬彼得，實未容安枕者也。

四重彩佳選

①確得寶 ②拿破崙 ③金伯爵 ④紅寶石 ⑦演說家

白麗夫人金伯爵

明天的賽事，出場馬雖然謂佐廐份子較有門志，但論實力，賓士與米曲凡里也不遑多讓。筆者更以爲如喜愛敲冷者，在賓、米兩廐中選擇中，似甚愜意。賓廐在第一場，有兩駒上陣：狀元在上次僅負于乾隆，今次強敵已去，必成熱門，而廐侶白麗夫人，近期有積極之操練，且班底不弱，由鄭添主策，冷而更冷，這是老賓的政策也，賓廐主力，實際在此，馬迷們應該擇白麗夫人而噬。米廐今次有三駒必然搏殺的，第五場之呼呼，未必可以壓倒一定好、氣功，但入腳則大有可能者。第六場之幸運心靈，雖已跳升兩班，但在第四班依然夠班，當起之馬，體力與門志均強，同時馬房更有門志，有再勝一仗之可能。第七場之金伯爵，上次放足六化郎有多，而馬仍在勇態，易配羅國洲，比諸小告更爲可靠，是米廐可爆的冷門份子之一。

四方八面

富霸

按鈕機　金酋長

朱廐兩駒均呈勇

英名將雷文風姿